

**INFORME TRIMESTRAL DELS TRIBUTS  
DE LA GENERALITAT DE CATALUNYA**  
GENER-DESEMBRE DE 2017



Generalitat de Catalunya  
Departament de la Vicepresidència  
i d'Economia i Hisenda  
**Direcció General de Tributs i Joc**



## SUMARI

<b>1. PRESENTACIÓ</b>	<b>5</b>
<b>2. CONTRET DELS INGRESSOS TRIBUTARIS DE LA GENERALITAT</b>	<b>8</b>
2.1. SÈRIES D'EVOLUCIÓ MENSUAL DEL PERÍODE 2014-2017	18
2.1.1. TOTAL TRIBUTS NO SUBJECTES A BESTRETES DEL SISTEMA DE FINANÇAMENT	18
2.1.2. IMPOST SOBRE GRANS ESTABLIMENTS COMERCIALS	19
2.1.3. IMPOST SOBRE SUCCESSIONS I DONACIONS	20
2.1.4. IMPOST SOBRE EL PATRIMONI	23
2.1.5. IMPOST SOBRE TRANSMISSIONS PATRIMONIALS I ACTES JURÍDICS DOCUMENTATS	24
2.1.6. IMPOST SOBRE LES ESTADES EN ESTABLIMENTS TURÍSTICS	28
2.1.7. TRIBUTS SOBRE EL JOC	29
2.1.8. GRAVAMEN DE PROTECCIÓ CIVIL	35
2.1.9. IMPOST SOBRE ELS DIPÒSITS EN LES ENTITATS DE CRÈDIT	36
2.1.10. IMPOST ESPECIAL SOBRE HIDROCARBURS (TIPUS AUTONÒMIC)	37
2.1.11. IMPOST ESPECIAL SOBRE DETERMINATS MITJANS DE TRANSPORT	38
2.1.12. IMPOST SOBRE EL JOC "ON LINE"	39
2.2. GRÀFICS DE L'EVOLUCIÓ MENSUAL DEL PERÍODE 2007-2017	40
2.2.1. TOTAL TRIBUTS NO SUBJECTES A BESTRETES DEL SISTEMA DE FINANÇAMENT	40
2.2.2. IMPOST SOBRE GRANS ESTABLIMENTS COMERCIALS	41
2.2.3. IMPOST SOBRE SUCCESSIONS I DONACIONS	42
2.2.4. IMPOST SOBRE EL PATRIMONI	44
2.2.5. IMPOST SOBRE TRANSMISSIONS PATRIMONIALS I ACTES JURÍDICS DOCUMENTATS	45
2.2.6. IMPOST SOBRE LES ESTADES EN ESTABLIMENTS TURÍSTICS	47
2.2.7. TRIBUTS SOBRE EL JOC	48
2.2.8. GRAVAMEN DE PROTECCIÓ CIVIL	49
2.2.9. IMPOST SOBRE ELS DIPÒSITS EN LES ENTITATS DE CRÈDIT	50
2.2.10. IMPOST ESPECIAL SOBRE HIDROCARBURS (TIPUS AUTONÒMIC)	51
2.2.11. IMPOST ESPECIAL SOBRE DETERMINATS MITJANS DE TRANSPORT	52
2.2.12. IMPOST SOBRE EL JOC "ON LINE"	53
<b>3. RECAPTACIÓ LÍQUIDA DELS INGRESSOS TRIBUTARIS DE LA GENERALITAT</b>	<b>54</b>
<b>4. DARRERS CANVIS NORMATIUS</b>	<b>56</b>



## 1. PRESENTACIÓ

Aquesta publicació de la Direcció General de Tributs i Joc té com a objectiu donar a conèixer en un únic document els aspectes més rellevants que caracteritzen el comportament dels ingressos tributaris de la Generalitat de Catalunya en el període de referència de l'informe.

L'àmbit de l'informe inclou tant els tributs propis com els cedits totalment o parcialment per part de l'Estat, tant els gestionats per la Generalitat de Catalunya com els gestionats per l'Estat, tant els que Catalunya disposa de capacitat normativa com els que la potestat és plenament estatal. No s'inclouen, però, ingressos tributaris com les contribucions especials i les taxes per prestació de serveis propis de l'administració pública.

A l'hora d'analitzar el flux dels ingressos tributaris de la Generalitat es diferencia segons si el tribut és gestionat per l'Agència Tributària de Catalunya o si es gestiona per algun organisme de recaptació de l'Estat. En aquest darrer cas, els tributs es classifiquen entre els que l'Estat transfereix directament a la Generalitat els ingressos efectivament recaptats o els que l'Estat transfereix unes bestretes a compte dels recursos del sistema de finançament, que es realitzen amb càrrec a les previsions pressupostàries consignades en els pressupostos generals de l'Estat. La liquidació definitiva dels recursos del model de finançament es practica dos anys més tard, la qual cosa permet conèixer el rendiment definitiu de l'exercici de cada tribut.

Els ingressos tributaris de la Generalitat objecte d'aquest informe són els següents:

1) Tributs propis gestionats per l'Agència Tributària de Catalunya (ATC):

- Impost sobre grans establiments comercials (IGEC)
- Impost sobre els habitatges buits<sup>1</sup>
- Impost sobre els actius no productius de les persones jurídiques (IANP)<sup>2</sup>
- Impost sobre estades en establiments turístics (IEET)
- Impost sobre la provisió de continguts per part de prestadors de serveis de comunicacions electròniques i de forment del sector audiovisual i la difusió cultural digital<sup>3</sup>
- Impost sobre begudes ensucrades envasades (IBEE)
- Impost sobre el risc mediambiental de la producció, manipulació i transport, custòdia i emissió d'elements radiotòxics<sup>4</sup>

---

<sup>1</sup> Recurs d'inconstitucionalitat 2255-2016 contra la Llei 14/2015, de 21 de juliol, de creació de l'impost. Aixecada la suspensió el 20.09.16. Nou recurs d'inconstitucionalitat 6367-2017, del 31.01.18 contra l'article 4.1 i disp. final setena de la Llei 5/2017, del 28 de març. No es va demanar la suspensió.

<sup>2</sup> Recurs d'inconstitucionalitat número 4063-2017. Suspès parcialment des del 28 de juliol de 2017 pel Ple del Tribunal Constitucional en data 19 de setembre de 2017. Aixecada la suspensió per Interlocutòria del TC del 28.11.17.

<sup>3</sup> Declarat inconstitucional i nul, mitjançant la Sentència 94/2017 del Ple del Tribunal Constitucional, de 6 de juliol, per la qual s'estima el recurs d'inconstitucionalitat núm. 4567-2015, interposat pel president del Govern d'Espanya.

<sup>4</sup> Recurs d'inconstitucionalitat 6367-2017, del 31.01.18 contra els articles 51 a 68 i disp. final setena de la Llei 5/2017, del 28 de març. No es va demanar la suspensió.

- Impost sobre l'emissió de gasos i partícules a l'atmosfera produïda per la indústria
- Impost sobre emissió d'òxids de nitrogen per l'aviació comercial
- Impost sobre les emissions de diòxid de carboni dels vehicles de tracció mecànica<sup>5</sup> (entrada en vigor 1 de gener de 2018)
- Gravamen de protecció civil

2) Tributs cedits gestionats per l'ATC:

- Impost sobre successions i donacions (ISD)
- Impost sobre el patrimoni (IP)<sup>6</sup>
- Impost sobre transmissions patrimonials i actes jurídics documentats (ITPAJD)
- Tributs sobre el joc

3) Tributs cedits gestionats per un organisme de recaptació estatal i posterior transferència dels ingressos efectivament recaptats a la Generalitat:

- Impost sobre els dipòsits en les entitats de crèdit (IDEC). Normativa estatal
- Impost sobre hidrocarburs (tipus autonòmic)
- Impost especial sobre determinats mitjans de transport (IEDMT)
- Impost sobre joc "on line"

4) Tributs cedits subjectes a bestretes a compte efectuades per l'Estat dels recursos del sistema de finançament. Dintre d'aquest sistema de bestretes hi ha la participació autonòmica en:

- Impost sobre la renda de les persones físiques (IRPF)
- Impost sobre el valor afegit (IVA)
- Impostos especials de fabricació: labors de tabac, alcohol i begudes derivades
- Impost sobre hidrocarburs (tipus estatal)
- Impost especial sobre electricitat

La publicació, a banda del present apartat consta de tres apartats més.

En l'apartat segon es presenten les xifres acumulades al llarg de l'any dels ingressos contrets en l'exercici corrent. També hi figuren les sèries amb l'evolució mensual dels darrers anys i la seva representació gràfica. En el tercer apartat es presenten les xifres de recaptació líquida acumulades al llarg de l'any, tant la corresponent a l'exercici corrent com a exercicis tancats. En el quart i darrer apartat es fa una referència a determinats aspectes d'entorn relacionats amb els ingressos tributaris, com són les darreres novetats normatives.

<sup>5</sup> Interposat recurs d'inconstitucionalitat 5534-2017. Suspès des del 03.11.17

<sup>6</sup> En l'impost sobre el patrimoni el subjecte passiu presenta la declaració tributària a l'Agència Estatal d'Administració Tributària (AEAT), la qual transfereix a la Generalitat la recaptació obtinguda. L'ATC és competent per dur a terme les actuacions corresponents dels procediments de gestió, liquidació, inspecció, recaptació, imposició de sancions i revisió.

## **Notes explicatives**

### Font

Les xifres utilitzades són dades provisionals facilitades per la Intervenció General i estan subjectes al tancament definitiu de l'exercici i a l'aprovació del Compte General de la Generalitat de Catalunya.

### Contret (o drets reconeguts nets de l'exercici corrent)

Import dels drets reconeguts en l'exercici corrent mitjançant autoliquidacions practicades pels subjectes passius, liquidacions practicades per l'Administració i liquidacions practicades en exercicis anteriors i que es van imputar a drets a cobrar a exercicis futurs que, o bé tenen el seu venciment en l'exercici corrent, o bé s'han cobrat anticipadament en el present exercici (drets traspassats d'exercicis futurs).

El drets reconeguts s'expressen en termes nets, és a dir, es minoren amb liquidacions de contret previ anul·lades d'ofici o a instància de part abans de l'ingrés, amb drets que s'anul·len de l'exercici corrent com a conseqüència d'un ajornament o d'un fraccionament de drets i donin lloc a un venciment en un exercici posterior a l'actual, per la qual cosa passaran a ser considerats "drets a cobrar en exercicis futurs", i amb els drets anul·lats per devolucions.

### Recaptació líquida

Import recaptat i aplicat, i import pendent d'aplicar al pressupost dels ingressos corresponents als drets reconeguts en l'exercici corrent o en exercicis tancats. S'expressen en termes nets, és a dir, com a diferència entre els ingressos bruts i les devolucions realitzades. Això explica que la recaptació pot presentar, en alguns mesos, valors negatius.

## 2. CONTRET DELS INGRESSOS TRIBUTARIS DE LA GENERALITAT

Quadre 1

### CONTRET DELS INGRESSOS TRIBUTARIS<sup>(1)</sup> DE LA GENERALITAT DE CATALUNYA

Gener - Desembre 2017

DESCRIPCIÓ	Pressupost 2017 (A)	% sobre total	Contret exercici corrent 2017 (B)	% sobre total	% d'execució (B/A) <sup>(2)</sup>	Contret exercici corrent 2016 (B)	% variació contret 2017/2016
<b>Impost sobre grans establiments comercials</b>	<b>14.649.321,48</b>	<b>0,07%</b>	<b>14.777.086,67</b>	<b>0,07%</b>	<b>100,87%</b>	<b>15.377.263,52</b>	<b>-3,90%</b>
<b>Impost sobre els habitatges buits</b>	<b>11.500.000,00</b>	<b>0,06%</b>	<b>18.420.176,43</b>	<b>0,08%</b>	<b>160,18%</b>	<b>11.499.428,80</b>	<b>60,18%</b>
<b>Impost sobre els dipòsits en les entitats de crèdit. Generalitat<sup>(3)</sup></b>	<b>0,00</b>	<b>0,00%</b>	<b>0,00</b>	<b>0,00%</b>		<b>-2.599.691,25</b>	<b>100,00%</b>
<b>Impost sobre les estades en establiments turístics</b>	<b>50.480.739,94</b>	<b>0,24%</b>	<b>52.468.399,09</b>	<b>0,24%</b>	<b>103,94%</b>	<b>47.614.867,26</b>	<b>10,19%</b>
<b>Impost sobre provisió de continguts<sup>(4)</sup></b>	<b>16.134.000,00</b>	<b>0,08%</b>	<b>-27.421.125,02</b>	<b>-0,13%</b>	<b>-169,96%</b>	<b>18.430.480,33</b>	<b>-248,78%</b>
<b>Impost sobre begudes envasades</b>	<b>30.987.123,00</b>	<b>0,15%</b>	<b>22.677.469,61</b>	<b>0,10%</b>	<b>73,18%</b>	<b>0,00</b>	<b>100,00%</b>
<b>Impost sobre producció d'energia elèctrica d'origen nuclear<sup>(5)</sup></b>	<b>0,00</b>	<b>0,00%</b>	<b>-2.165,28</b>	<b>0,00%</b>		<b>-32.283.659,32</b>	<b>99,99%</b>
<b>Impost sobre risc mediambiental elements radiotòxics</b>	<b>28.290.948,00</b>	<b>0,14%</b>	<b>7.404.507,88</b>	<b>0,03%</b>	<b>26,17%</b>	<b>0,00</b>	<b>100,00%</b>
<b>Impost sobre l'emissió de gasos a l'atmosfera per la indústria</b>	<b>2.166.300,00</b>	<b>0,01%</b>	<b>922.892,47</b>	<b>0,00%</b>	<b>42,60%</b>	<b>972.792,76</b>	<b>-5,13%</b>
<b>Impost sobre emissió òxids de nitrogen per l'aviació comercial</b>	<b>4.099.961,97</b>	<b>0,02%</b>	<b>3.191.240,45</b>	<b>0,01%</b>	<b>77,84%</b>	<b>2.999.077,59</b>	<b>6,41%</b>
<b>Gravamen de protecció civil</b>	<b>3.872.136,71</b>	<b>0,02%</b>	<b>3.391.941,64</b>	<b>0,02%</b>	<b>87,60%</b>	<b>3.735.862,14</b>	<b>-9,21%</b>
<b>1.1 Tributs propis gestionats per l'ATC</b>	<b>162.180.531,10</b>	<b>0,78%</b>	<b>95.830.423,94</b>	<b>0,44%</b>	<b>59,09%</b>	<b>65.746.421,83</b>	<b>45,76%</b>
<b>1.1.bis Tributs propis gestionats per l'ATC sense impostos anul·lats pel TC</b>	<b>146.046.531,10</b>	<b>0,70%</b>	<b>123.253.714,24</b>	<b>0,56%</b>	<b>84,39%</b>	<b>82.199.292,07</b>	<b>49,94%</b>
<b>Impost successions i donacions</b>	<b>547.429.077,92</b>	<b>2,64%</b>	<b>458.718.317,61</b>	<b>2,10%</b>	<b>83,80%</b>	<b>464.572.657,42</b>	<b>-1,26%</b>
Impost general sobre successions	436.639.225,51	2,10%	355.414.003,91	1,63%	81,40%	371.544.068,07	-4,34%
Impost general sobre donacions	110.789.852,41	0,53%	103.304.313,70	0,47%	93,24%	93.028.589,35	11,05%
<b>Impost sobre el patrimoni</b>	<b>517.404.109,90</b>	<b>2,49%</b>	<b>511.401.961,37</b>	<b>2,34%</b>	<b>98,84%</b>	<b>495.453.945,11</b>	<b>3,22%</b>
<b>ITP i AJD</b>	<b>1.755.719.377,40</b>	<b>8,45%</b>	<b>1.948.659.891,51</b>	<b>8,93%</b>	<b>110,99%</b>	<b>1.652.914.580,46</b>	<b>17,89%</b>
Impost sobre transmissions patrimonials	1.324.634.207,10	6,38%	1.475.334.870,93	6,76%	111,38%	1.245.202.235,73	18,48%
Impost sobre actes jurídics documentats	420.710.004,01	2,03%	461.015.982,87	2,11%	109,58%	398.526.229,69	15,68%
Impost sobre operacions societàries	10.375.166,29	0,05%	12.309.037,71	0,06%	118,64%	9.186.115,04	34,00%
<b>Tributs sobre el joc</b>	<b>228.918.651,91</b>	<b>1,10%</b>	<b>212.008.626,95</b>	<b>0,97%</b>	<b>92,61%</b>	<b>201.319.978,48</b>	<b>5,31%</b>
Tributs sobre el joc del bingo			44.149.055,81	0,20%		42.935.751,89	2,83%
Tributs sobre casinos			23.221.144,02	0,11%		22.195.249,58	4,62%
Tributs sobre màquines recreatives i d'atzar			142.394.034,47	0,65%		134.275.632,87	6,05%
Tributs sobre rifes			117.954,64	0,00%		138.719,48	-14,97%
Tributs sobre el joc. Apostes			2.126.438,01	0,01%		1.774.624,66	19,82%
<b>1.2 Tributs cedits gestionats per l'ATC</b>	<b>3.049.471.217,13</b>	<b>14,68%</b>	<b>3.130.788.797,44</b>	<b>14,35%</b>	<b>102,67%</b>	<b>2.814.261.161,47</b>	<b>11,25%</b>
<b>1. Subtotal tributs gestionats per l'ATC (1.1 + 1.2)</b>	<b>3.211.651.748,23</b>	<b>15,46%</b>	<b>3.226.619.221,38</b>	<b>14,79%</b>	<b>100,47%</b>	<b>2.880.007.583,30</b>	<b>12,04%</b>
<b>1.bis Subtotal tributs gestionats per l'ATC sense impostos anul·lats pel TC (1.1bis + 1.2)</b>	<b>3.195.517.748,23</b>	<b>15,39%</b>	<b>3.254.042.511,68</b>	<b>14,90%</b>	<b>101,83%</b>	<b>2.896.460.453,54</b>	<b>12,35%</b>
<b>Impost sobre els dipòsits en les entitats de crèdit. Estatal</b>	<b>63.259.922,65</b>	<b>0,30%</b>	<b>56.788.404,64</b>	<b>0,26%</b>	<b>89,77%</b>	<b>71.530.190,34</b>	<b>-20,61%</b>
<b>Impost especial sobre hidrocarburs (tipus autonòmic)</b>	<b>229.772.830,20</b>	<b>1,11%</b>	<b>214.650.517,42</b>	<b>0,98%</b>	<b>93,42%</b>	<b>213.846.718,22</b>	<b>0,38%</b>
<b>Impost especial sobre determinats mitjans de transport</b>	<b>74.355.338,53</b>	<b>0,36%</b>	<b>95.086.175,85</b>	<b>0,44%</b>	<b>127,88%</b>	<b>77.301.289,63</b>	<b>23,01%</b>
<b>Impost sobre el joc "on line"</b>			<b>20.455.859,17</b>	<b>0,09%</b>		<b>22.496.007,16</b>	<b>-9,07%</b>
<b>2. Subtotal tributs cedits gestionats per l'Estat no subjectes a bestretes dels recursos del sistema de finançament</b>	<b>367.388.091,38</b>	<b>1,77%</b>	<b>386.980.957,08</b>	<b>1,77%</b>	<b>105,33%</b>	<b>385.174.205,35</b>	<b>0,47%</b>
<b>3. TOTAL NO SUBJECTES A BESTRETES DELS RECURSOS DEL SISTEMA DE FINANÇAMENT (1+2)</b>	<b>3.579.039.839,61</b>	<b>17,23%</b>	<b>3.613.600.178,46</b>	<b>16,57%</b>	<b>100,97%</b>	<b>3.265.181.788,65</b>	<b>10,67%</b>
<b>3.bis TOTAL NO SUBJECTES A BESTRETES DELS RECURSOS DEL SISTEMA DE FINANÇAMENT sense impostos anul·lats pel TC (1.bis+2)</b>	<b>3.562.905.839,61</b>	<b>17,16%</b>	<b>3.641.023.468,76</b>	<b>16,67%</b>	<b>102,19%</b>	<b>3.281.634.658,89</b>	<b>10,95%</b>
<b>IRPF</b>	<b>8.475.909.945,83</b>	<b>40,80%</b>	<b>9.092.450.356,91</b>	<b>41,68%</b>	<b>107,27%</b>	<b>8.102.267.522,02</b>	<b>12,22%</b>
IRPF (bestreta tram autonòmic)	8.038.907.115,83	38,69%	8.348.629.880,00	38,27%	103,85%	7.753.104.930,00	7,68%
IRPF (liquid. pend. tram autonòmic)	437.002.830,00	2,10%	743.820.476,91	3,41%	170,21%	349.162.592,02	113,03%
<b>IVA</b>	<b>6.266.183.645,36</b>	<b>30,16%</b>	<b>6.700.027.967,39</b>	<b>30,71%</b>	<b>106,92%</b>	<b>5.928.910.658,28</b>	<b>13,01%</b>
IVA (bestreta participació en l'impost Estatal)	6.119.010.295,36	29,45%	6.478.407.040,00	29,70%	105,87%	5.924.585.418,24	9,35%
IVA (liquid. pend. participació en l'impost)	147.173.350,00	0,71%	221.620.927,39	1,02%	150,58%	4.325.240,04	5023,90%
<b>Impostos especials sobre consums específics</b>	<b>2.454.030.962,66</b>	<b>11,81%</b>	<b>2.408.371.614,89</b>	<b>11,04%</b>	<b>98,14%</b>	<b>2.234.455.444,71</b>	<b>7,78%</b>
Impost especial sobre labors tabac (bestreta)	808.393.697,21	3,89%	797.043.550,00	3,65%	98,60%	782.708.940,00	1,83%
Impost especial sobre alcoholis (bestreta)	124.881.384,36	0,60%	119.527.800,00	0,55%	95,71%	120.913.580,00	-1,15%
Impost especial sobre hidrocarburs (bestreta)	1.200.358.522,83	5,78%	1.181.419.170,00	5,42%	98,42%	1.162.220.030,00	1,65%
Impost especial sobre electricitat (bestreta)	285.774.618,26	1,38%	267.740.410,00	1,23%	93,69%	276.694.820,00	-3,24%
Liquidacions pendents sobre consums específics	34.622.740,00	0,17%	42.640.684,89	0,20%	123,16%	-108.081.925,29	139,45%
<b>4. Subtotal tributs cedits gestionats per l'Estat subjectes a bestretes dels recursos del sistema de finançament</b>	<b>17.196.124.553,85</b>	<b>82,77%</b>	<b>18.200.849.939,19</b>	<b>83,43%</b>	<b>105,84%</b>	<b>16.265.633.625,01</b>	<b>11,90%</b>
<b>5. TOTAL GENERAL (3+4)</b>	<b>20.775.164.393,46</b>	<b>100,00%</b>	<b>21.814.450.117,65</b>	<b>100,00%</b>	<b>105,00%</b>	<b>19.530.815.413,66</b>	<b>11,69%</b>
<b>5.bis TOTAL GENERAL sense impostos anul·lats pel TC (3.bis+4)</b>	<b>20.759.030.393,46</b>	<b>100,00%</b>	<b>21.841.873.407,95</b>	<b>100,00%</b>	<b>105,22%</b>	<b>19.547.268.283,90</b>	<b>11,74%</b>

(1) No s'inclouen ingressos tributaris com les contribucions especials i les taxes per prestació de serveis propis de l'administració pública.

(2) Llinar teòric corresponent al mes de desembre: 100,00%

(3) Impost declarat inconstitucional per la Sentència 111/2015, de 28 de maig de 2015, del Tribunal Constitucional. Les quantitats negatives resulten de les corresponents devolucions.

(4) Impost declarat inconstitucional per la Sentència 94/2017, de 6 de juliol de 2017, del Tribunal Constitucional. Les quantitats negatives resulten de les corresponents devolucions.

(5) Impost declarat inconstitucional per la Sentència 74/2016, de 14 d'abril de 2016, del Tribunal Constitucional. Les quantitats negatives resulten de les corresponents devolucions.



En el quadre 1 es presenta l'import dels ingressos tributaris que consten en l'estat d'ingressos del pressupost de la Generalitat per al 2017, el contret dels ingressos tributaris de gener a desembre del 2017 i l'import contret el mateix període de 2016, amb indicació del pes de cada tribut sobre el total i del seu creixement interanual.

L'import contret del total d'ingressos tributaris del 2017, sense tenir en compte els tributs anul·lats pel Tribunal Constitucional (TC), és de 21.841,9 milions d'euros, un 11,74 % superior al 2016 (19.547,3 milions d'euros) i un 5,22 % superior al pressupostat.

Els tributs gestionats per l'ATC, sense tenir en compte els tributs anul·lats pel TC, suposen 3.254,0 milions d'euros (14,90 % del total) amb un increment d'un 12,35 % respecte al 2016. D'aquest import, 123,3 milions d'euros corresponen a tributs propis (0,56 % del total).

Dels tributs cedits gestionats per l'Estat, en el cas dels no subjectes a bestretes, l'import contret del 2017 és de 387,0 milions d'euros, un creixement del 0,47 % i un pes sobre el total de l'1,77 %. Quant als recursos subjectes al sistema de bestretes, el contret és de 18.200,8 milions d'euros, que representen el 83,43 % del total, amb un creixement d'un 11,90 % respecte al 2016.

#### Tributs propis gestionats per l'ATC

L'impost sobre grans establiments comercials (IGEC) presenta un contret de 14,8 milions d'euros, xifra que suposa una disminució d'un 3,90 % respecte a l'any anterior. No obstant això, la recaptació líquida és de 3,9 milions d'euros atès que alguns contribuents no han ingressat l'import liquidat i han presentat recurs de reposició/reclamació econòmica-administrativa amb sol·licitud de suspensió.

En el cas de l'impost sobre habitatges buits s'han reconegut drets per 18,4 milions d'euros, increment molt important si el comparem amb el mateix període de l'any anterior (11,5 milions d'euros). La diferència en termes anuals d'uns 7 milions d'euros s'explica, en part, per l'increment dels municipis definits com a àrees de demanda residencial forta i acreditada, que figuren a l'annex de la Llei 4/2016, de 23 de desembre, de mesures de protecció del dret a l'habitatge de les persones en risc d'exclusió residencial, que passen de 72 a 234 municipis de l'any 2015 al 2016.

L'impost sobre les estades en establiments turístics (IEET) presenta un contret de 52,5 milions d'euros, un 10,19 % més que l'any anterior. Aquest augment es a causa principalment de l'increment dels tipus aplicables als habitatges d'ús turístic i als creueristes que tenen una estada inferior a 12 hores al port de Barcelona, canvis normatius aprovats en la Llei de mesures per al 2017 amb efectes a partir de l'1 d'abril de 2017, ja que el volum de les estades en termes globals ha tingut un comportament molt similar al 2016.

Pel que fa a l'impost sobre la provisió de continguts per part de prestadors de serveis de comunicacions electròniques, l'import contret fins a desembre del 2017 presenta un signe negatiu de -27,4 milions d'euros, que s'explica pel fet que aquest impost ha estat declarat inconstitucional i nul, mitjançant Sentència pel Ple del

Tribunal Constitucional, de 6 de juliol de 2017, per la qual s'estima el recurs d'inconstitucionalitat núm. 4567-2015, interposat pel Govern de l'Estat, i en conseqüència, s'han hagut de retornar amb interessos totes les quantitats recaptades.

En el 2017 s'ha ingressat per primer cop l'impost sobre les begudes ensucrades envasades (IBEE), que va entrar en vigor l'1 de maig de 2017, per un import de 22,7 milions d'euros, i l'impost sobre el risc mediambiental d'elements radiotòxics, que va entrar en vigor l'1 d'abril de 2017, per un import de 7,4 milions d'euros. En el cas de l'IBEE la recaptació ha estat inferior a la xifra consignada en el pressupost, atès que es preveia la seva aplicació des de l'1 de gener de 2017, i en el d'elements radiotòxics els pagaments fraccionats han estat per sota de l'estimació, però caldrà esperar al 2018 a que es presenti la liquidació de tot l'exercici.

En el cas de l'impost sobre l'emissió de gasos i partícules a l'atmosfera produïda per la indústria i de l'impost sobre l'emissió d'òxids de nitrogen per l'aviació comercial, que es meriten a 31 de desembre i s'autoliquiden durant el primer semestre de l'any següent, s'observa que els drets reconeguts han estat de 0,9 milions d'euros i de 3,2 milions d'euros, respectivament, que en relació al 2016 suposa una disminució d'un 5,13 % i un increment d'un 6,41 %, respectivament.

Finalment, l'ingrés del gravamen de protecció civil mostra, per a aquest període de gener a desembre, un decreixement d'un 9,21 % respecte a l'any anterior.

#### Tributs cedits gestionats per l'ATC

Si s'analitza el detall dels impostos cedits gestionats per l'ATC, s'observa que l'import contret de l'impost sobre successions i donacions del 2017 és de 458,7 milions d'euros, un decrement de 1,26 % respecte al 2016. La modalitat de successions cau un 4,34 % mentre que la de donacions creix un 11,05 %. La recaptació de la modalitat de successions es veu afectada per la variabilitat del nombre de causants, del seu patrimoni i composició, i de la distribució entre els seus causahavents (Grups de parentiu).

Pel que fa a l'impost sobre el patrimoni, el 2017 s'han contret 511,4 milions d'euros (un 3,22 % més que l'any anterior). Aquesta quantitat inclou bàsicament els ingressos provinents de la campanya anual, els quals han estat d'un import similar al de l'any anterior.

L'impost sobre transmissions patrimonials i actes jurídics documentats (ITPAJD), amb un import contret de 1.948,7 milions d'euros l'any 2017, creix un 17,89 % respecte del 2016, mantenint la tendència observada al llarg de l'any. A continuació, atesa la importància d'aquest impost tant pel seu pes sobre el total (8,93 %) com pel seu increment interanual, es fa una breu anàlisi en relació al capteniment del mercat immobiliari, principal element de la seva evolució.

La modalitat de transmissions patrimonials oneroses (TPO), la que té un major pes sobre el total de l'ITPAJD, creix un 18,48%. La d'actes jurídics documentats (AJD) per la seva banda, creix un 15,68 % i la modalitat d'operacions societàries (OS),

encara que el seu pes dins del total de l'impost és de poca rellevància, creix un 34,00 %.

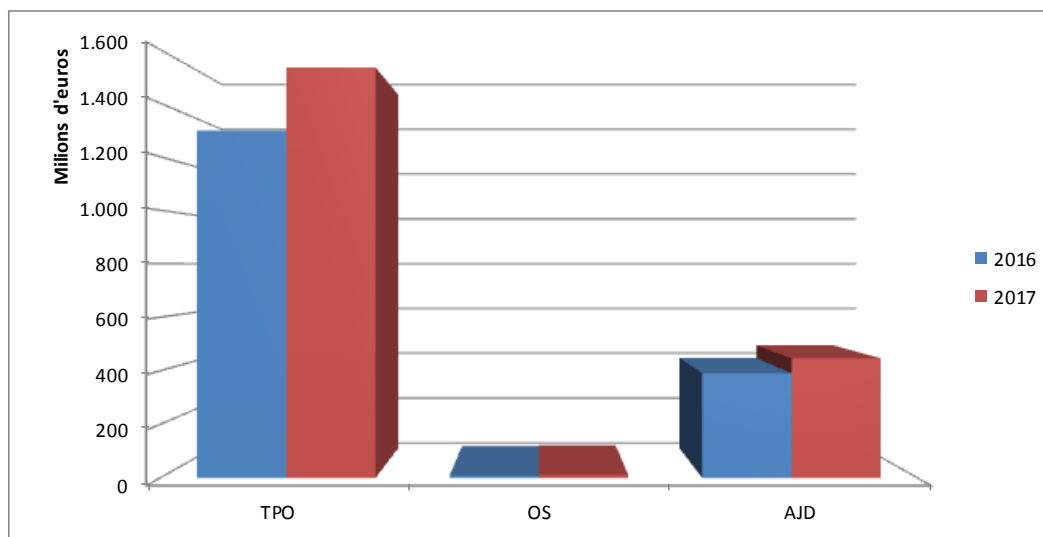

En els gràfics següents es mostra mes a mes la tendència de les tres modalitats de l'impost en els anys 2016 i 2017. S'observa que TPO i AJD presenten un millor comportament al llarg de tots els mesos de l'any 2017, llevat del mes de desembre en que aquesta tendència canvia. L'acusada caiguda del contret en el mes de setembre s'explica per la forta disminució d'operacions notariales en el mes d'agost (vacances estivals) i pel termini de presentació de 30 dies de que disposa el contribuent per procedir a presentar les autoliquidacions. En el cas d'OS, amb un comportament més erràtic al llarg de l'any, la tendència observada és que a partir de mes de juny l'any 2017 té un millor comportament que el 2016.

#### TPO

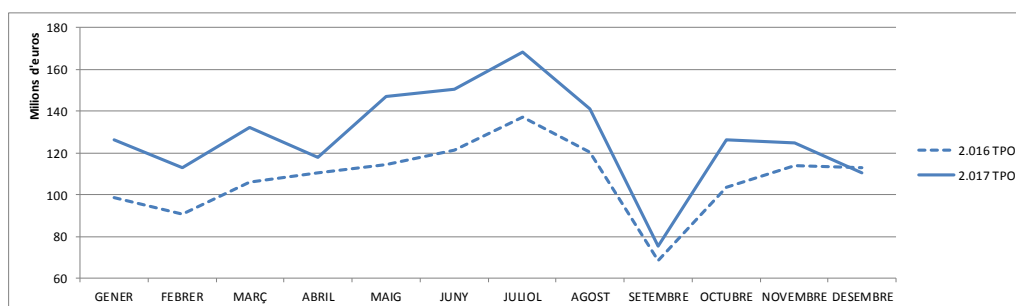

#### AJD

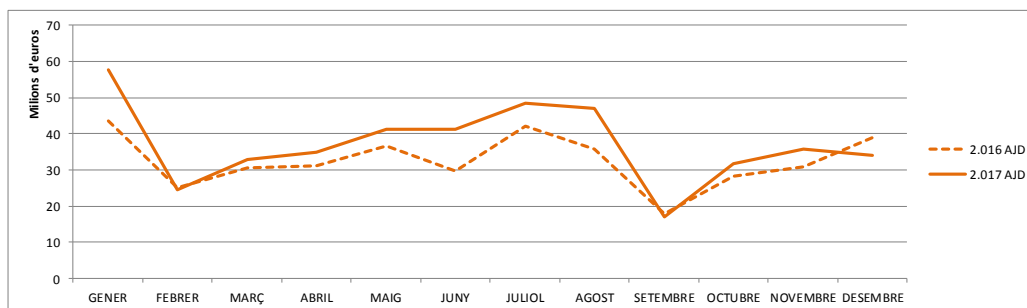

OS

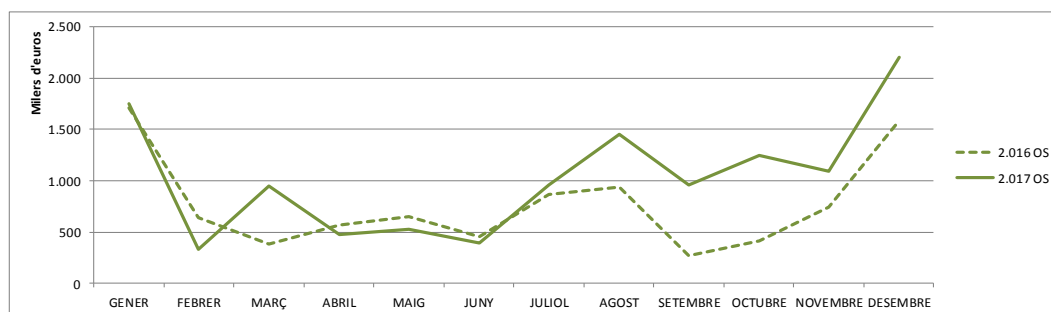

Resulta interessant la informació que proporcionen els principals codis de tarifes dels diferents fets imposables que formen part de l'impost, pel que fa al seu pes i evolució tant en relació al nombre de liquidacions presentades com a la quota i a la quota mitjana, per la seva influència sobre l'evolució de les diferents modalitats i de l'impost en global.

**Principals codis de tarifes de l'ITPAJD. Anys: 2017 i 2016.**

Font: Datawarehouse - ATC

Codis	Liquidacions		Liq. Var. 17/16	Quota		Quota 2017 %	Quota. Var. 17/16	Quota Mitjana 2017	Quota mitjana Var. 17/16
	2017	2016		2017	2016				
TUB - Transmissions i drets reals sobre immobles urbans	98.349	91.330	7,7%	1.386.262.041	1.178.709.868	69,6%	17,61%	14.095	9,21%
TUJ- Transmissió d'un immoble per habitatge habitual de persona de 32 anys o menys	12.592	11.839	6,4%	74.266.384	61.355.586	3,7%	21,04%	5.898	13,80%
TRT - Transmissions i drets reals sobre immobles rústics	5.843	5.579	4,7%	21.324.853	14.432.841	1,1%	47,75%	3.650	41,08%
THP- Transmissions i drets reals sobre habitatges amb protecció oficial	1.235	820	50,6%	9.023.762	5.653.547	0,5%	59,61%	7.307	5,98%
TUF- Transmissió d'un immoble per habitatge habitual de família nombrosa	966	826	16,9%	6.653.891	5.112.317	0,3%	30,15%	6.888	11,29%
TUM- Transmissió d'un immoble per habitatge habitual de persones amb disminució física	580	464	25,0%	3.304.823	2.636.362	0,2%	25,36%	5.698	0,28%
OSR- Reducció de capital i dissolució de societat amb liquidació	7.629	11.871	-35,7%	11.834.956	8.444.156	0,6%	40,16%	1.551	118,09%
AJ0- Agrupació segregació i agregació d'immobles	2.851	2.763	3,2%	12.030.829	8.011.121	0,6%	50,18%	4.220	45,54%
AJ1- Declaració d'obra nova	7.845	6.886	13,9%	28.770.519	25.322.148	1,4%	13,62%	3.667	-0,27%
AJ2- Divisió horitzontal de finques	1.361	1.209	12,6%	21.471.477	16.683.935	1,1%	28,70%	15.776	14,32%
AJ3- Adjudicacions derivades de dissolucions de comunitats de béns no subjectes a TPO	5.531	5.167	7,0%	11.909.729	11.080.103	0,6%	7,49%	2.153	0,41%
AJ4- Transmissions subjectes a l'IVA	11.484	9.949	15,4%	57.039.577	42.222.262	2,9%	35,09%	4.967	17,04%
AJ5- Renúncia a l'exempció de l'IVA	5.485	4.629	18,5%	71.982.183	54.036.576	3,6%	33,21%	13.123	12,42%
AJ6- Constitució de préstecs hipotecaris	48.008	44.582	7,7%	184.648.679	175.628.537	9,3%	5,14%	3.846	-2,37%
AJ8- Altres actes jurídics documentats notariais	4.892	5.278	-7,3%	42.419.511	41.177.869	2,1%	3,02%	8.671	11,14%

Nota: El pes en % de la quota representa el pes de cada tarifa en relació al total de l'impost

En la tarifa TUB (transmissions i drets reals sobre immobles urbans), el creixement del nombre d'operacions (7,7 %) afegit al creixement de la quota mitjana (9,25 %), com a conseqüència de l'increment del preu dels habitatges i de l'increment del tipus impositiu, que passa d'un tipus fix del 10 % a una escala en funció del valor real de l'immoble (10 % fins a 1 milió d'euros i 11 % per al valor restant), aprovat amb efectes a partir de l'1 d'abril de 2017, mitjançant la Llei 5/2017, de mesures per al 2017, dona com a resultat un creixement de la recaptació del 17,61%.

Així, el bon comportament d'aquesta tarifa, que l'any 2017 suposa quasi el 70% de la quota de l'impost, fa que el percentatge de creixement de la modalitat de TPO (18,84%) i del conjunt de l'impost (17,89%) estiguin en línia.

Igualment, en les altres dues tarifes més importants de TPO, com són TUJ (transmissions d'habitatge habitual de joves) i TRT (transmissions i drets reals sobre immobles rústics) també es dona l'efecte que creix el nombre d'operacions però encara creix més la quota mitjana, que dona com a resultat un creixement de la quota a ingressar del 21,04 % i del 47,75 %, respectivament.

La modalitat d'AJD, creix un 15,68 %. La tarifa aplicable a la constitució de préstecs hipotecaris (AJ6), que representa al voltant del 42% de l'import contret en aquesta modalitat i un 9,5% del total contret de l'impost per l'any 2017, mostra un creixement de quota del 5,1%.

Una altra tarifa a destacar d'aquesta modalitat és la que afecta a la renúncia a l'exempció de l'IVA (AJ5) que amb un creixement del 18,5 % del nombre de liquidacions ha tingut un creixement de la quota del 33,21 %, en part com a conseqüència de l'increment de tipus aplicable a aquestes operacions des de l'1 d'abril de 2017, que passa del 1,8 % al 2,5 %.

En la modalitat d'OS destaca la tarifa aplicable a la reducció de capital i dissolució de societat amb liquidació (OSR) que recull les operacions subjectes amb un creixement de quota del 40,16 %.

Finalment, per acabar l'apartat dels tributs gestionats per l'ATC, cal dir que els tributs sobre el joc, amb 212,0 milions d'euros, creixen un 5,31 %, que respon, en general, a l'increment de l'activitat. En el cas de les màquines B, B light i C, l'increment es deu a l'actualització de la quota trimestral aprovada en la Llei de mesures per al 2017.

#### Tributs cedits gestionats per l'Estat no subjectes a bestretes dels recursos del sistema de finançament

En l'impost sobre hidrocarburs, tipus autonòmic, el contret del 2017 ha estat de 214,7 milions d'euros, que representa un creixement del 0,38 % respecte del 2016. L'increment sense tenir en compte les devolucions per gasoil d'ús professional seria una mica superior ja que, segons les darreres dades disponibles, les devolucions per gasoil d'ús professional en els primers 9 mesos del 2017 (darreres dades disponibles) van créixer a un ritme d'un 10,90 % respecte el mateix període de l'any anterior.

L'impost especial sobre determinats mitjans de transport (l'impost de matriculació), amb un contret de 95,1 milions d'euros, creix un 23,01 %. Les raons d'aquest creixement les trobem en el caràcter pro-cíclic de l'impost que fa que en èpoques de recuperació econòmica, augmenti tant el nombre de matriculacions com l'adquisició de vehicles de gamma superior que presenten un major nivell d'emissions de CO2. Aquests vehicles tributen a un tipus impositiu més alt, la qual cosa provoca un increment de la quota mitjana de l'impost.

En l'impost sobre els dipòsits en les entitats de crèdit s'han contret 56,8 milions d'euros, el 89,77 % de l'import pressupostat, i en l'impost sobre el joc "on line", 20,5 milions d'euros, que suposa una caiguda del 9,07 % respecte al 2016. La reducció dels ingressos per aquests dos impostos no és possible explicar-la, atès que no es disposa de la informació necessària per a dur a terme una anàlisi dels factors que han incidit en aquest comportament.

#### Tributs cedits gestionats per l'Estat subjectes a bestretes dels recursos del sistema de finançament

Per últim, els tributs gestionats per l'Estat subjectes a bestretes dels recursos del sistema de finançament d'aquest període assoleixen la xifra de 18.200,8 milions d'euros, amb un creixement del 11,90%. La bestreta en concepte de tram autonòmic de l'IRPF augmenta un 7,68 %, la de l'IVA augmenta un 9,35 % i les bestretes per impostos especials creixen per sota d'un 1,0 %. L'important creixement del conjunt s'explica per la liquidació del model de finançament del 2015, per un import total de 1.008,1 milions d'euros, que es va ingressar al juliol.

Per obtenir una aproximació a l'evolució real de la recaptació dels tributs inclosos en el sistema de bestretes a compte, podem emprar la taxa de variació anual dels ingressos tributaris homogenis<sup>7</sup>, pel que fa al total de la recaptació a Espanya, que publica l'AEAT en el seu informe mensual de recaptació tributària. D'acord amb les darreres dades publicades corresponents al mes de novembre de 2017, la taxa de variació anual acumulada va ser la següent: IRPF, 7,2 %; IVA, 8,7 % i impostos especials 1,6 %. Les desviacions dels rendiments definitius respecte de les bestretes seran un major o menor ingrés en l'any de la liquidació definitiva.

En el gràfic següent es representa el pes que té cada tribut sobre el total, tant en el pressupost inicial com en l'import contret.

En els gràfics següents es pot visualitzar el grau d'execució del pressupost dels diferents tributs.

---

<sup>7</sup> Ajustats al ritme de devolucions d'una campanya tipus i d'altres conceptes com correccions d'ajornaments.

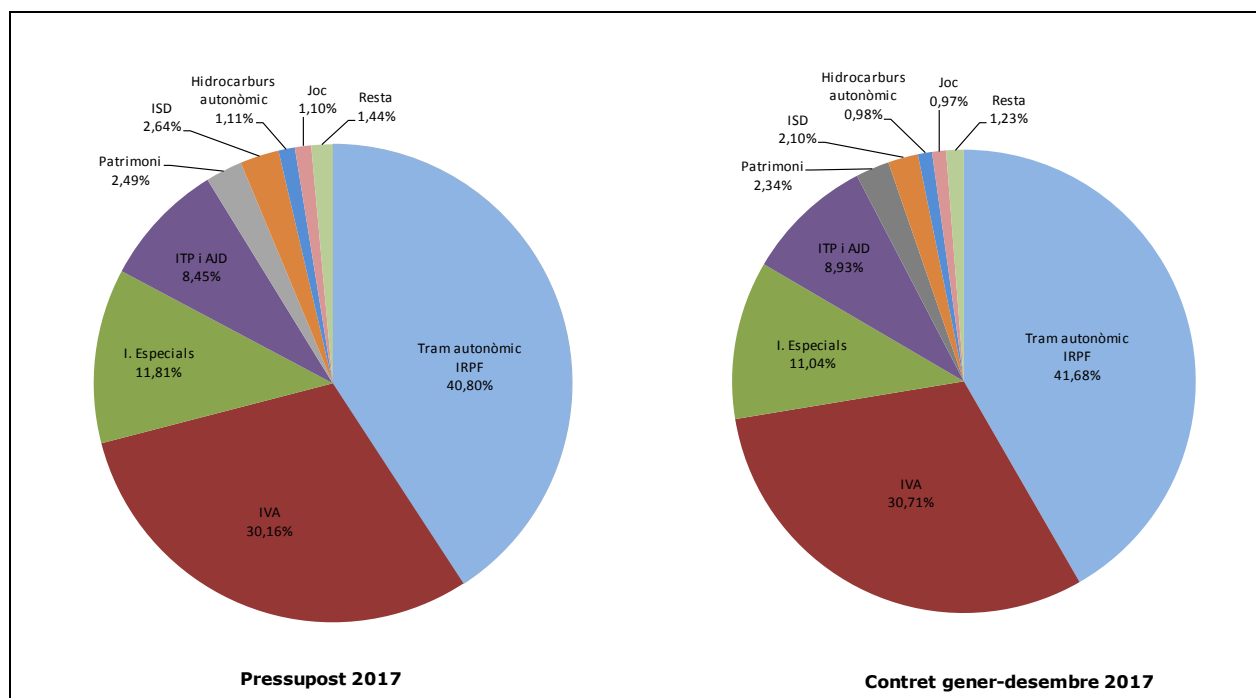

### Execució del Pressupost per al 2017

Els ingressos tributaris de la Generalitat, sense tenir en compte els tributs anul·lats pel TC, han estat un 5,22 % superior als pressupostats.

En el cas dels tributs gestionats per l'ATC, destaquen pel seu comportament positiu l'impost sobre transmissions patrimonials i actes jurídics documentats amb un grau d'execució del 110,99 % la qual cosa suposa uns 193 milions d'euros més dels pressupostats i l'impost sobre els habitatges buits amb un 160,18 % d'execució, uns 7 milions d'euros més.

Per altra banda, en determinats tributs l'execució ha estat per sota del previst, com en el cas d'alguns tributs propis mediambientals, de l'impost sobre successions, de l'impost sobre el patrimoni i dels tributs sobre el joc. Assenyalar que el grau d'execució tant baix de dos impostos nous com són l'impost sobre begudes envasades ensucrades i l'impost sobre risc mediambiental d'elements radiotòxics, es a causa que l'import pressupostat preveia la seva aplicació des de l'1 de gener de 2017, mentre els impostos han tingut una aplicació parcial, des de l'1 de maig i l'1 d'abril de 2017, respectivament. L'impost sobre provisió de continguts d'internet a estat anul·lat pel TC i s'ha procedit a la devolució de la recaptació ingressada indegudament.

EXECUCIÓ DEL PRESSUPOST. Tributs propis gestionats per l'ATC

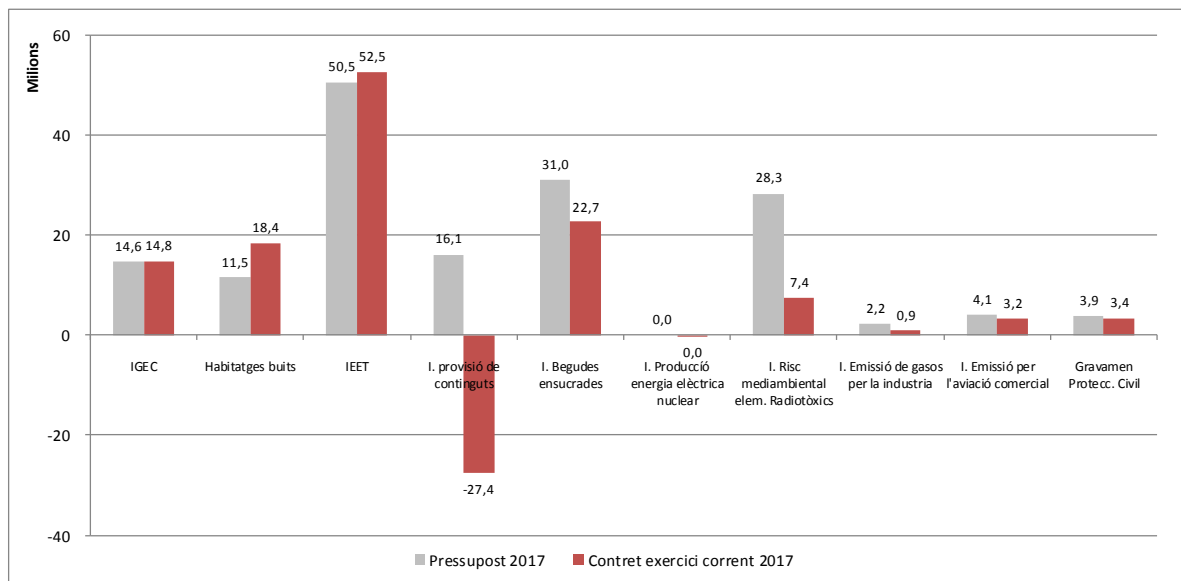

EXECUCIÓ DEL PRESSUPOST. Tributs cedits gestionats per l'ATC

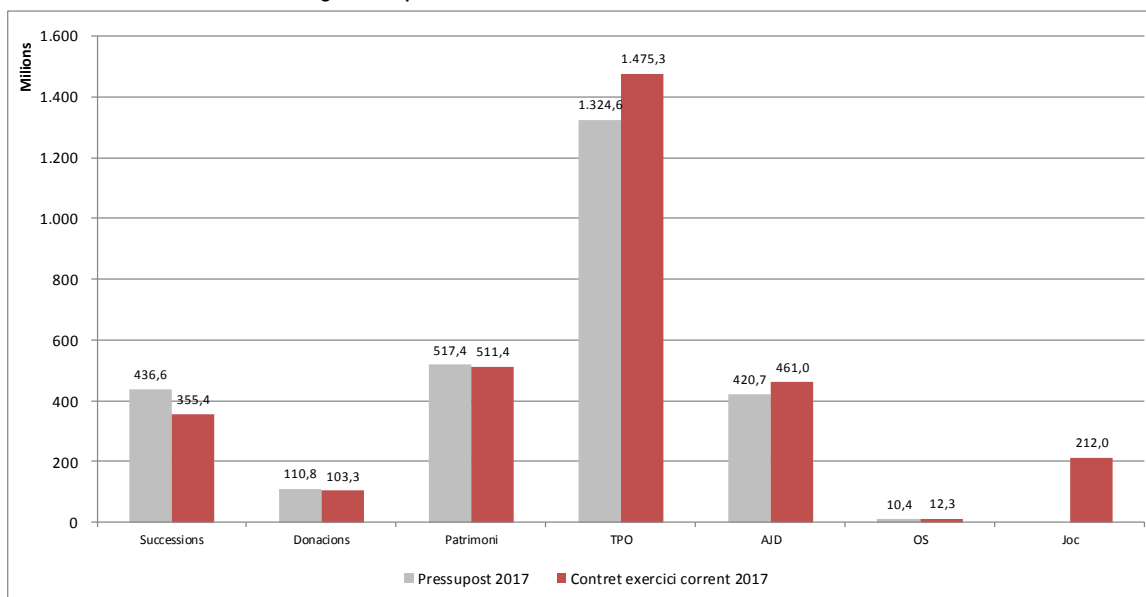

Quant als impostos gestionats per l'Estat, cal assenyalar el bon comportament de l'IRPF i de l'IVA, amb un grau d'execució del 107,12 % i 106,92 %, respectivament, a causa de l'elevat import de la liquidació del model de finançament del 2015. També en positiu destaca l'impost especial sobre determinats mitjans de transport amb un 127,88 %. En canvi, els impostos especials sobre consums específics, amb un grau d'execució del 98,14 %, l'impost sobre hidrocarburs, tipus autonòmic, amb un 93,42 % i l'impost sobre els dipòsits en les entitats de crèdit, amb un 89,77 %, suposen una menor execució de la pressupostada.



**EXECUCIÓ DEL PRESSUPOST: Tributs gestionats per l'Estat no subjectes a bestretes**

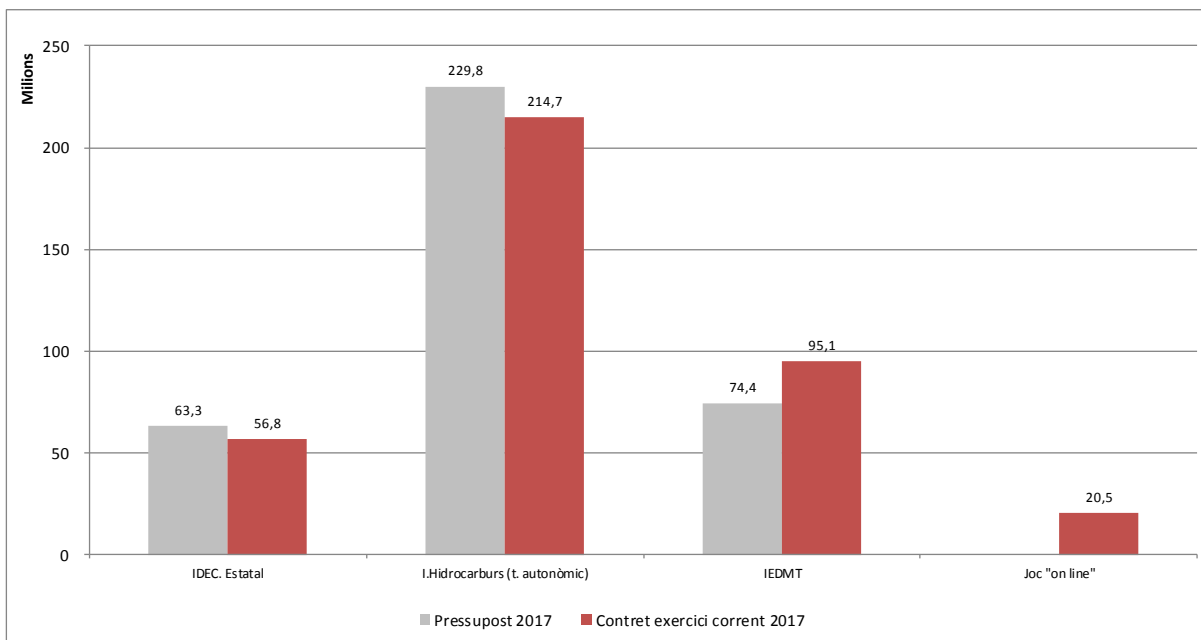

**EXECUCIÓ DEL PRESSUPOST: Tributs gestionats per l'Estat subjectes a bestretes**

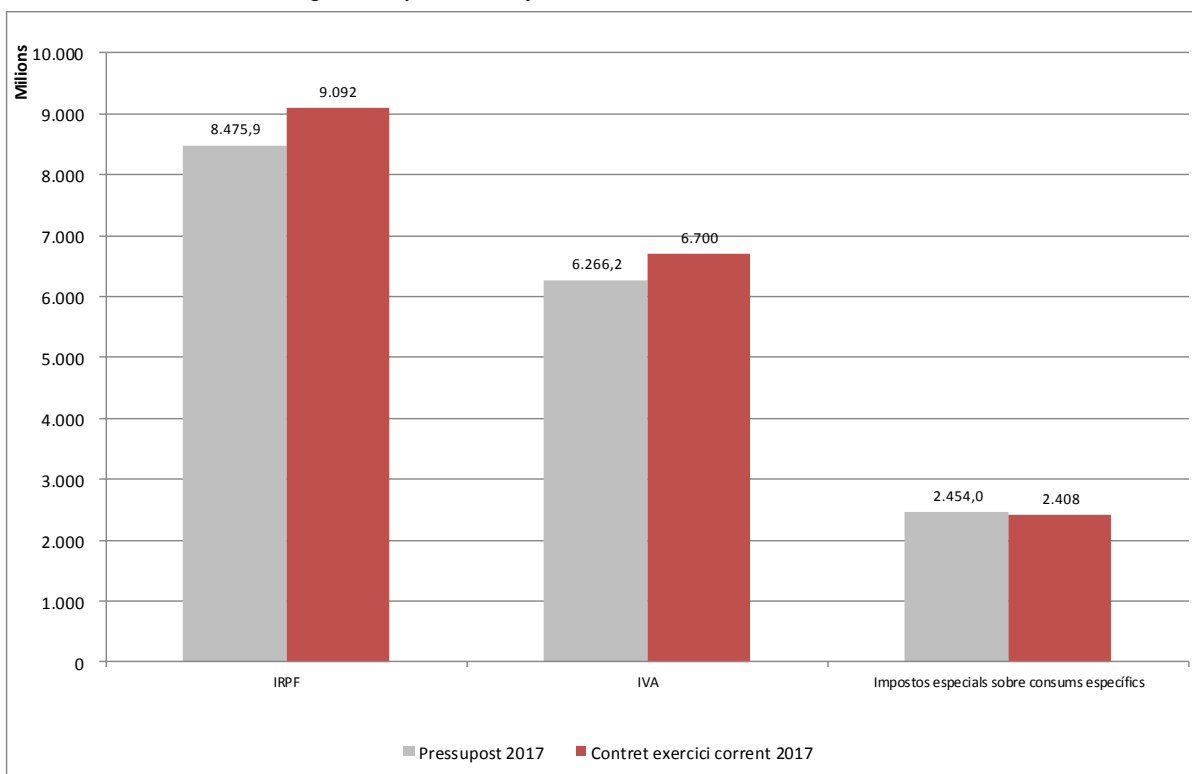

Finalment, cal dir que en aquest informe ja no es mostra la informació del contret desagregada per províncies relativa als tributs que gestiona l'ATC, atès que des de l'1 de gener de 2017 els ingressos tributaris de l'exercici corrent es comptabilitzen en una única secció, sense comptes provincials desagregats.

## 2.1. Sèries d'evolució mensual del període 2014-2017

### 2.1.1. Total tributs no subjectes a bestretes del sistema de finançament

#### TOTAL TRIBUTS DE LA GENERALITAT NO SUBJECTES A BESTRETES DEL SISTEMA DE FINANÇAMENT <sup>(1)</sup>

milers d'euros

M E S	PERÍODE MENSUAL				% VARIACIÓ			PERÍODE ACUMULAT				% VARIACIÓ			PERÍODE ANUAL MÒBIL <sup>(2)</sup>				% VARIACIÓ		
	2014	2015	2016	2017	15/14	16/15	17/16	2014	2015	2016	2017	15/14	16/15	17/16	2014	2015	2016	2017	15/14	16/15	17/16
	G	204.644	192.507	137.838	53.216	-5,9	-28,4	-61,4	204.644	192.507	137.838	53.216	-5,9	-28,4	-61,4	2.425.823	2.607.179	3.042.602	3.183.160	7,5	16,7
F	119.614	245.882	268.726	412.584	105,6	9,3	53,5	324.258	438.389	406.564	465.800	35,2	-7,3	14,6	2.380.555	2.733.447	3.065.446	3.327.018	14,8	12,1	8,5
M	216.572	262.006	232.125	287.191	21,0	-11,4	23,7	540.830	700.395	638.688	752.991	29,5	-8,8	17,9	2.422.585	2.778.881	3.035.564	3.382.084	14,7	9,2	11,4
<b>1T</b>	<b>540.830</b>	<b>700.395</b>	<b>638.688</b>	<b>752.991</b>	<b>29,5</b>	<b>-8,8</b>	<b>17,9</b>	<b>540.830</b>	<b>700.395</b>	<b>638.688</b>	<b>752.991</b>	<b>29,5</b>	<b>-8,8</b>	<b>17,9</b>	<b>2.422.585</b>	<b>2.778.881</b>	<b>3.035.564</b>	<b>3.382.084</b>	<b>14,7</b>	<b>9,2</b>	<b>11,4</b>
A	167.641	182.183	270.022	201.227	8,7	48,2	-25,5	708.470	882.578	908.710	954.218	24,6	3,0	5,0	2.483.366	2.793.423	3.123.403	3.313.290	12,5	11,8	6,1
M	164.131	200.922	192.341	294.145	22,4	-4,3	52,9	872.601	1.083.500	1.101.052	1.248.363	24,2	1,6	13,4	2.429.045	2.830.215	3.114.823	3.415.093	16,5	10,1	9,6
J	148.715	221.227	241.504	230.306	48,8	9,2	-4,6	1.021.316	1.304.727	1.342.556	1.478.669	27,7	2,9	10,1	2.394.935	2.902.727	3.135.100	3.403.895	21,2	8,0	8,6
<b>2T</b>	<b>480.486</b>	<b>604.332</b>	<b>703.868</b>	<b>725.678</b>	<b>25,8</b>	<b>16,5</b>	<b>3,1</b>	<b>1.021.316</b>	<b>1.304.727</b>	<b>1.342.556</b>	<b>1.478.669</b>	<b>27,7</b>	<b>2,9</b>	<b>10,1</b>	<b>2.394.935</b>	<b>2.902.727</b>	<b>3.135.100</b>	<b>3.403.895</b>	<b>21,2</b>	<b>8,0</b>	<b>8,6</b>
J	633.395	588.626	575.374	739.201	-7,1	-2,3	28,5	1.654.711	1.893.353	1.917.930	2.217.870	14,4	1,3	15,6	2.875.661	2.857.958	3.121.848	3.567.722	-0,6	9,2	14,3
A	211.219	205.058	211.743	129.793	-2,9	3,3	-38,7	1.865.930	2.098.411	2.129.673	2.347.664	12,5	1,5	10,2	2.468.405	2.851.797	3.128.533	3.485.772	15,5	9,7	11,4
S	138.402	222.766	226.700	459.106	61,0	1,8	102,5	2.004.332	2.321.177	2.356.373	2.806.769	15,8	1,5	19,1	2.490.776	2.936.162	3.132.467	3.718.178	17,9	6,7	18,7
<b>3T</b>	<b>983.016</b>	<b>1.016.450</b>	<b>1.013.817</b>	<b>1.328.100</b>	<b>3,4</b>	<b>-0,3</b>	<b>31,0</b>	<b>2.004.332</b>	<b>2.321.177</b>	<b>2.356.373</b>	<b>2.806.769</b>	<b>15,8</b>	<b>1,5</b>	<b>19,1</b>	<b>2.490.776</b>	<b>2.936.162</b>	<b>3.132.467</b>	<b>3.718.178</b>	<b>17,9</b>	<b>6,7</b>	<b>18,7</b>
O	173.353	306.852	275.279	103.811	77,0	-10,3	-62,3	2.177.684	2.628.029	2.631.652	2.910.580	20,7	0,1	10,6	2.542.468	3.069.661	3.100.894	3.546.709	20,7	1,0	14,4
N	184.587	196.417	263.812	348.609	6,4	34,3	32,1	2.362.271	2.824.446	2.895.464	3.259.189	19,6	2,5	12,6	2.595.361	3.081.491	3.168.289	3.631.507	18,7	2,8	14,6
D	257.045	272.825	372.318	354.411	6,1	36,5	-4,8	2.619.316	3.097.271	3.267.781	3.613.600	18,2	5,5	10,6	2.619.316	3.097.271	3.267.781	3.613.600	18,2	5,5	10,6
<b>4T</b>	<b>614.984</b>	<b>776.094</b>	<b>911.408</b>	<b>806.831</b>	<b>26,2</b>	<b>17,4</b>	<b>-11,5</b>	<b>2.619.316</b>	<b>3.097.271</b>	<b>3.267.781</b>	<b>3.613.600</b>	<b>18,2</b>	<b>5,5</b>	<b>10,6</b>	<b>2.619.316</b>	<b>3.097.271</b>	<b>3.267.781</b>	<b>3.613.600</b>	<b>18,2</b>	<b>5,5</b>	<b>10,6</b>

<sup>(1)</sup> Drets liquidats aplicats referits a Catalunya. Dades obtingudes de la Intervenció General

<sup>(2)</sup> "Període anual mòbil": Drets liquidats dels últims dotze mesos que finalitzen en el mes considerat

Nota: No s'inclou l'IDEC autònom que ha estat declarat inconstitucional

2.1.2. Impost sobre grans establiments comercials

**IMPOST SOBRE GRANS ESTABLIMENTS COMERCIALS <sup>(1)</sup>**

milers d'euros

M E S	PERÍODE MENSUAL							PERÍODE ACUMULAT						PERÍODE ANUAL MÒBIL <sup>(2)</sup>							
	2014	2015	2016	2017	% VARIACIÓ			2014	2015	2016	2017	% VARIACIÓ			2014	2015	2016	2017	% VARIACIÓ		
					15/14	16/15	17/16					15/14	16/15	17/16					15/14	16/15	17/16
G	0	-1	0	0	-100,0	100,0	0,0	0	-1	0	0	-100,0	100,0	0,0	16.017	16.730	15.021	15.377	4,5	-10,2	2,4
F	12	-1	-1	3	-105,8	-49,7	376,6	12	-2	-1	3	-113,3	34,7	376,6	15.903	16.718	15.021	15.381	5,1	-10,2	2,4
M	15.119	14.963	14.075	14.506	-1,0	-5,9	3,1	15.130	14.961	14.074	14.509	-1,1	-5,9	3,1	15.263	16.562	14.134	15.811	8,5	-14,7	11,9
<b>1T</b>	<b>15.130</b>	<b>14.961</b>	<b>14.074</b>	<b>14.509</b>	<b>-1,1</b>	<b>-5,9</b>	<b>3,1</b>	<b>15.130</b>	<b>14.961</b>	<b>14.074</b>	<b>14.509</b>	<b>-1,1</b>	<b>-5,9</b>	<b>3,1</b>	<b>15.263</b>	<b>16.562</b>	<b>14.134</b>	<b>15.811</b>	<b>8,5</b>	<b>-14,7</b>	<b>11,9</b>
A	33	-18	0	209	-155,6	100,0	100,0	15.164	14.943	14.074	14.718	-1,5	-5,8	4,6	15.222	16.510	14.152	16.021	8,5	-14,3	13,2
M	586	-1	333	-1	-100,2	26887,7	-100,3	15.750	14.942	14.407	14.717	-5,1	-3,6	2,1	15.670	15.923	14.486	15.687	1,6	-9,0	8,3
J	16	28	453	26	68,5	1546,5	-94,2	15.766	14.969	14.860	14.743	-5,1	-0,7	-0,8	15.686	15.934	14.912	15.260	1,6	-6,4	2,3
<b>2T</b>	<b>636</b>	<b>8</b>	<b>786</b>	<b>235</b>	<b>-98,8</b>	<b>10006,6</b>	<b>-70,2</b>	<b>15.766</b>	<b>14.969</b>	<b>14.860</b>	<b>14.743</b>	<b>-5,1</b>	<b>-0,7</b>	<b>-0,8</b>	<b>15.686</b>	<b>15.934</b>	<b>14.912</b>	<b>15.260</b>	<b>1,6</b>	<b>-6,4</b>	<b>2,3</b>
J	27	4	41	13	-86,0	1004,1	-69,2	15.793	14.973	14.902	14.756	-5,2	-0,5	-1,0	15.713	15.911	14.949	15.231	1,3	-6,0	1,9
A	262	23	0	0	-91,3	-100,0	0,0	16.055	14.996	14.902	14.756	-6,6	-0,6	-1,0	15.843	15.672	14.927	15.231	-1,1	-4,8	2,0
S	679	0	-1	64	-100,1	-47,2	10511,8	16.734	14.995	14.901	14.820	-10,4	-0,6	-0,5	16.522	14.992	14.926	15.296	-9,3	-0,4	2,5
<b>3T</b>	<b>968</b>	<b>26</b>	<b>41</b>	<b>77</b>	<b>-97,3</b>	<b>55,9</b>	<b>87,9</b>	<b>16.734</b>	<b>14.995</b>	<b>14.901</b>	<b>14.820</b>	<b>-10,4</b>	<b>-0,6</b>	<b>-0,5</b>	<b>16.522</b>	<b>14.992</b>	<b>14.926</b>	<b>15.296</b>	<b>-9,3</b>	<b>-0,4</b>	<b>2,5</b>
O	-1	-1	273	0	24,8	53763,3	-100,0	16.734	14.995	15.174	14.820	-10,4	1,2	-2,3	16.740	14.992	15.200	15.023	-10,4	1,4	-1,2
N	-1	0	79	-43	50,2	23531,4	-154,2	16.733	14.994	15.253	14.777	-10,4	1,7	-3,1	16.733	14.993	15.279	14.901	-10,4	1,9	-2,5
D	-1	26	124	0	1838,0	376,9	-100,0	16.731	15.020	15.377	14.777	-10,2	2,4	-3,9	16.731	15.020	15.377	14.777	-10,2	2,4	-3,9
<b>4T</b>	<b>-3</b>	<b>25</b>	<b>476</b>	<b>-43</b>	<b>984,5</b>	<b>1788,5</b>	<b>-109,0</b>	<b>16.731</b>	<b>15.020</b>	<b>15.377</b>	<b>14.777</b>	<b>-10,2</b>	<b>2,4</b>	<b>-3,9</b>	<b>16.731</b>	<b>15.020</b>	<b>15.377</b>	<b>14.777</b>	<b>-10,2</b>	<b>2,4</b>	<b>-3,9</b>

<sup>(1)</sup> Drets liquidats aplicats referits a Catalunya. Dades obtingudes de la Intervenció General

<sup>(2)</sup> "Període anual mòbil": Drets liquidats dels últims dotze mesos que finalitzen en el mes considerat

2.1.3. Impost sobre successions i donacions

		SUCCESSIONS <sup>(1)</sup>																		milers d'euros		
M E S	PERÍODE MENSUAL				% VARIACIÓ			PERÍODE ACUMULAT				% VARIACIÓ			PERÍODE ANUAL MÒBIL <sup>(2)</sup>				% VARIACIÓ			
	2014	2015	2016	2017	15/14	16/15	17/16	2014	2015	2016	2017	15/14	16/15	17/16	2014	2015	2016	2017	15/14	16/15	17/16	
	G	47.457	62.578	30.375	16.645	31,9	-51,5	-45,2	47.457	62.578	30.375	16.645	31,9	-51,5	-45,2	239.048	273.606	372.598	357.814	14,5	36,2	-4,0
F	18.334	39.903	34.220	49.430	117,6	-14,2	44,4	65.791	102.480	64.595	66.075	55,8	-37,0	2,3	238.832	295.175	366.915	373.024	23,6	24,3	1,7	
M	9.795	37.794	22.491	26.379	285,8	-40,5	17,3	75.586	140.274	87.086	92.454	85,6	-37,9	6,2	228.505	323.173	351.612	376.912	41,4	8,8	7,2	
<b>1T</b>	<b>75.586</b>	<b>140.274</b>	<b>87.086</b>	<b>92.454</b>	<b>85,6</b>	<b>-37,9</b>	<b>6,2</b>	<b>75.586</b>	<b>140.274</b>	<b>87.086</b>	<b>92.454</b>	<b>85,6</b>	<b>-37,9</b>	<b>6,2</b>	<b>228.505</b>	<b>323.173</b>	<b>351.612</b>	<b>376.912</b>	<b>41,4</b>	<b>8,8</b>	<b>7,2</b>	
A	13.803	16.377	39.779	20.453	18,6	142,9	-48,6	89.390	156.650	126.864	112.907	75,2	-19,0	-11,0	220.487	325.747	375.014	357.587	47,7	15,1	-4,6	
M	21.621	29.863	18.843	43.539	38,1	-36,9	131,1	111.010	186.514	145.707	156.446	68,0	-21,9	7,4	219.941	333.989	363.994	382.283	51,9	9,0	5,0	
J	13.431	29.692	35.249	22.667	121,1	18,7	-35,7	124.441	216.205	180.956	179.113	73,7	-16,3	-1,0	211.631	350.250	369.551	369.701	65,5	5,5	0,0	
<b>2T</b>	<b>48.854</b>	<b>75.931</b>	<b>93.870</b>	<b>86.659</b>	<b>55,4</b>	<b>23,6</b>	<b>-7,7</b>	<b>124.441</b>	<b>216.205</b>	<b>180.956</b>	<b>179.113</b>	<b>73,7</b>	<b>-16,3</b>	<b>-1,0</b>	<b>211.631</b>	<b>350.250</b>	<b>369.551</b>	<b>369.701</b>	<b>65,5</b>	<b>5,5</b>	<b>0,0</b>	
J	21.903	33.046	22.729	32.398	50,9	-31,2	42,5	146.344	249.251	203.685	211.511	70,3	-18,3	3,8	214.245	361.394	359.234	379.370	68,7	-0,6	5,6	
A	19.535	30.186	30.632	10.606	54,5	1,5	-65,4	165.879	279.437	234.317	222.117	68,5	-16,1	-5,2	215.919	372.044	359.681	359.344	72,3	-3,3	-0,1	
S	13.992	27.881	23.652	54.676	99,3	-15,2	131,2	179.871	307.318	257.970	276.793	70,9	-16,1	7,3	228.444	385.933	355.452	390.368	68,9	-7,9	9,8	
<b>3T</b>	<b>55.430</b>	<b>91.113</b>	<b>77.014</b>	<b>97.680</b>	<b>64,4</b>	<b>-15,5</b>	<b>26,8</b>	<b>179.871</b>	<b>307.318</b>	<b>257.970</b>	<b>276.793</b>	<b>70,9</b>	<b>-16,1</b>	<b>7,3</b>	<b>228.444</b>	<b>385.933</b>	<b>355.452</b>	<b>390.368</b>	<b>68,9</b>	<b>-7,9</b>	<b>9,8</b>	
O	29.477	34.760	32.336	18.463	17,9	-7,0	-42,9	209.347	342.078	290.305	295.256	63,4	-15,1	1,7	240.221	391.217	353.028	376.494	62,9	-9,8	6,6	
N	23.822	33.083	27.665	35.872	38,9	-16,4	29,7	233.169	375.161	317.970	331.127	60,9	-15,2	4,1	255.784	400.478	347.609	384.701	56,6	-13,2	10,7	
D	25.317	29.639	53.574	24.287	17,1	80,8	-54,7	258.486	404.800	371.544	355.414	56,6	-8,2	-4,3	258.486	404.800	371.544	355.414	56,6	-8,2	-4,3	
<b>4T</b>	<b>78.615</b>	<b>97.482</b>	<b>113.575</b>	<b>78.621</b>	<b>24,0</b>	<b>16,5</b>	<b>-30,8</b>	<b>258.486</b>	<b>404.800</b>	<b>371.544</b>	<b>355.414</b>	<b>56,6</b>	<b>-8,2</b>	<b>-4,3</b>	<b>258.486</b>	<b>404.800</b>	<b>371.544</b>	<b>355.414</b>	<b>56,6</b>	<b>-8,2</b>	<b>-4,3</b>	

<sup>(1)</sup> Drets liquidats aplicats referits a Catalunya. Dades obtingudes de la Intervenció General

<sup>(2)</sup> "Període anual mòbil": Drets liquidats dels últims dotze mesos que finalitzen en el mes considerat

		<b>DONACIONS <sup>(1)</sup></b>															milers d'euros				
M E S	PERÍODE MENSUAL				% VARIACIÓ			PERÍODE ACUMULAT				% VARIACIÓ			PERÍODE ANUAL MÒBIL <sup>(2)</sup>				% VARIACIÓ		
	2014	2015	2016	2017	15/14	16/15	17/16	2014	2015	2016	2017	15/14	16/15	17/16	2014	2015	2016	2017	15/14	16/15	17/16
G	11.328	5.472	8.795	1.027	-51,7	60,7	-88,3	11.328	5.472	8.795	1.027	-51,7	60,7	-88,3	90.021	84.574	82.960	85.260	-6,1	-1,9	2,8
F	5.049	14.328	12.577	18.600	183,8	-12,2	47,9	16.377	19.800	21.372	19.626	20,9	7,9	-8,2	82.396	93.853	81.209	91.283	13,9	-13,5	12,4
M	16.169	6.200	8.910	9.204	-61,7	43,7	3,3	32.547	26.000	30.282	28.830	-20,1	16,5	-4,8	92.825	83.883	83.919	91.577	-9,6	0,0	9,1
<b>1T</b>	<b>32.547</b>	<b>26.000</b>	<b>30.282</b>	<b>28.830</b>	<b>-20,1</b>	<b>16,5</b>	<b>-4,8</b>	<b>32.547</b>	<b>26.000</b>	<b>30.282</b>	<b>28.830</b>	<b>-20,1</b>	<b>16,5</b>	<b>-4,8</b>	<b>92.825</b>	<b>83.883</b>	<b>83.919</b>	<b>91.577</b>	<b>-9,6</b>	<b>0,0</b>	<b>9,1</b>
A	4.598	6.209	7.513	7.330	35,0	21,0	-2,4	37.145	32.209	37.795	36.161	-13,3	17,3	-4,3	88.399	85.494	85.223	91.394	-3,3	-0,3	7,2
M	4.825	4.765	6.882	8.282	-1,3	44,4	20,3	41.970	36.974	44.677	44.443	-11,9	20,8	-0,5	83.418	85.434	87.340	92.794	2,4	2,2	6,2
J	4.131	5.728	6.594	5.665	38,7	15,1	-14,1	46.101	42.702	51.271	50.108	-7,4	20,1	-2,3	80.404	87.031	88.207	91.865	8,2	1,4	4,1
<b>2T</b>	<b>13.554</b>	<b>16.702</b>	<b>20.989</b>	<b>21.278</b>	<b>23,2</b>	<b>25,7</b>	<b>1,4</b>	<b>46.101</b>	<b>42.702</b>	<b>51.271</b>	<b>50.108</b>	<b>-7,4</b>	<b>20,1</b>	<b>-2,3</b>	<b>80.404</b>	<b>87.031</b>	<b>88.207</b>	<b>91.865</b>	<b>8,2</b>	<b>1,4</b>	<b>4,1</b>
J	5.820	3.052	5.997	16.639	-47,6	96,5	177,5	51.921	45.753	57.268	66.747	-11,9	25,2	16,6	81.442	84.263	91.152	102.507	3,5	8,2	12,5
A	12.194	7.720	6.234	2.928	-36,7	-19,2	-53,0	64.115	53.473	63.502	69.675	-16,6	18,8	9,7	86.402	79.789	89.666	99.201	-7,7	12,4	10,6
S	6.136	7.935	8.567	14.088	29,3	8,0	64,4	70.251	61.409	72.070	83.763	-12,6	17,4	16,2	86.879	81.588	90.298	104.722	-6,1	10,7	16,0
<b>3T</b>	<b>24.150</b>	<b>18.707</b>	<b>20.798</b>	<b>33.655</b>	<b>-22,5</b>	<b>11,2</b>	<b>61,8</b>	<b>70.251</b>	<b>61.409</b>	<b>72.070</b>	<b>83.763</b>	<b>-12,6</b>	<b>17,4</b>	<b>16,2</b>	<b>86.879</b>	<b>81.588</b>	<b>90.298</b>	<b>104.722</b>	<b>-6,1</b>	<b>10,7</b>	<b>16,0</b>
O	2.828	5.030	4.610	2.111	77,8	-8,4	-54,2	73.079	66.439	76.680	85.874	-9,1	15,4	12,0	85.257	83.790	89.878	102.223	-1,7	7,3	13,7
N	10.918	5.538	6.149	7.706	-49,3	11,0	25,3	83.997	71.977	82.829	93.580	-14,3	15,1	13,0	91.408	78.410	90.489	103.779	-14,2	15,4	14,7
D	6.433	7.660	10.200	9.724	19,1	33,2	-4,7	90.430	79.637	93.029	103.304	-11,9	16,8	11,0	90.430	79.637	93.029	103.304	-11,9	16,8	11,0
<b>4T</b>	<b>20.179</b>	<b>18.228</b>	<b>20.959</b>	<b>19.541</b>	<b>-9,7</b>	<b>15,0</b>	<b>-6,8</b>	<b>90.430</b>	<b>79.637</b>	<b>93.029</b>	<b>103.304</b>	<b>-11,9</b>	<b>16,8</b>	<b>11,0</b>	<b>90.430</b>	<b>79.637</b>	<b>93.029</b>	<b>103.304</b>	<b>-11,9</b>	<b>16,8</b>	<b>11,0</b>

<sup>(1)</sup> Drets liquidats aplicats referits a Catalunya. Dades obtingudes de la Intervenció General

<sup>(2)</sup> "Període anual mòbil": Drets liquidats dels últims dotze mesos que finalitzen en el mes considerat

**IMPOST SOBRE SUCCESSIONS I DONACIONS <sup>(1)</sup>**

milers d'euros

M E S	PERÍODE MENSUAL							PERÍODE ACUMULAT						PERÍODE ANUAL MÒBIL <sup>(2)</sup>							
	2014	2015	2016	2017	% VARIACIÓ			2014	2015	2016	2017	% VARIACIÓ			2014	2015	2016	2017	% VARIACIÓ		
					15/14	16/15	17/16					15/14	16/15	17/16					15/14	16/15	17/16
G	58.785	68.049	39.170	17.672	15,8	-42,4	-54,9	58.785	68.049	39.170	17.672	15,8	-42,4	-54,9	329.070	358.180	455.557	443.075	8,8	27,2	-2,7
F	23.383	54.231	46.797	68.030	131,9	-13,7	45,4	82.168	122.280	85.967	85.701	48,8	-29,7	-0,3	321.228	389.028	448.124	464.307	21,1	15,2	3,6
M	25.965	43.994	31.401	35.583	69,4	-28,6	13,3	108.133	166.274	117.368	121.284	53,8	-29,4	3,3	321.330	407.057	435.531	468.489	26,7	7,0	7,6
<b>1T</b>	<b>108.133</b>	<b>166.274</b>	<b>117.368</b>	<b>121.284</b>	<b>53,8</b>	<b>-29,4</b>	<b>3,3</b>	<b>108.133</b>	<b>166.274</b>	<b>117.368</b>	<b>121.284</b>	<b>53,8</b>	<b>-29,4</b>	<b>3,3</b>	<b>321.330</b>	<b>407.057</b>	<b>435.531</b>	<b>468.489</b>	<b>26,7</b>	<b>7,0</b>	<b>7,6</b>
A	18.401	22.586	47.292	27.784	22,7	109,4	-41,3	126.534	188.859	164.660	149.068	49,3	-12,8	-9,5	308.887	411.241	460.237	448.981	33,1	11,9	-2,4
M	26.446	34.628	25.725	51.821	30,9	-25,7	101,4	152.980	223.487	190.384	200.889	46,1	-14,8	5,5	303.359	419.423	451.334	475.077	38,3	7,6	5,3
J	17.561	35.419	41.843	28.332	101,7	18,1	-32,3	170.541	258.907	232.227	229.221	51,8	-10,3	-1,3	292.035	437.281	457.758	461.566	49,7	4,7	0,8
<b>2T</b>	<b>62.408</b>	<b>92.633</b>	<b>114.860</b>	<b>107.937</b>	<b>48,4</b>	<b>24,0</b>	<b>-6,0</b>	<b>170.541</b>	<b>258.907</b>	<b>232.227</b>	<b>229.221</b>	<b>51,8</b>	<b>-10,3</b>	<b>-1,3</b>	<b>292.035</b>	<b>437.281</b>	<b>457.758</b>	<b>461.566</b>	<b>49,7</b>	<b>4,7</b>	<b>0,8</b>
J	27.723	36.098	28.726	49.037	30,2	-20,4	70,7	198.264	295.004	260.953	278.258	48,8	-11,5	6,6	295.686	445.656	450.386	481.877	50,7	1,1	7,0
A	31.729	37.906	36.866	13.534	19,5	-2,7	-63,3	229.994	332.910	297.820	291.792	44,7	-10,5	-2,0	302.321	451.832	449.347	458.545	49,5	-0,6	2,0
S	20.128	35.816	32.220	68.764	77,9	-10,0	113,4	250.121	368.727	330.039	360.556	47,4	-10,5	9,2	315.323	467.521	445.750	495.089	48,3	-4,7	11,1
<b>3T</b>	<b>79.580</b>	<b>109.820</b>	<b>97.812</b>	<b>131.335</b>	<b>38,0</b>	<b>-10,9</b>	<b>34,3</b>	<b>250.121</b>	<b>368.727</b>	<b>330.039</b>	<b>360.556</b>	<b>47,4</b>	<b>-10,5</b>	<b>9,2</b>	<b>315.323</b>	<b>467.521</b>	<b>445.750</b>	<b>495.089</b>	<b>48,3</b>	<b>-4,7</b>	<b>11,1</b>
O	32.305	39.790	36.946	20.574	23,2	-7,1	-44,3	282.426	408.517	366.985	381.130	44,6	-10,2	3,9	325.478	475.007	442.905	478.717	45,9	-6,8	8,1
N	34.740	38.622	33.814	43.577	11,2	-12,4	28,9	317.166	447.139	400.799	424.707	41,0	-10,4	6,0	347.192	478.888	438.097	488.481	37,9	-8,5	11,5
D	31.750	37.298	63.774	34.011	17,5	71,0	-46,7	348.916	484.437	464.573	458.718	38,8	-4,1	-1,3	348.916	484.437	464.573	458.718	38,8	-4,1	-1,3
<b>4T</b>	<b>98.795</b>	<b>115.710</b>	<b>134.533</b>	<b>98.162</b>	<b>17,1</b>	<b>16,3</b>	<b>-27,0</b>	<b>348.916</b>	<b>484.437</b>	<b>464.573</b>	<b>458.718</b>	<b>38,8</b>	<b>-4,1</b>	<b>-1,3</b>	<b>348.916</b>	<b>484.437</b>	<b>464.573</b>	<b>458.718</b>	<b>38,8</b>	<b>-4,1</b>	<b>-1,3</b>

<sup>(1)</sup> Drets liquidats aplicats referits a Catalunya. Dades obtingudes de la Intervenció General

<sup>(2)</sup> "Període anual mòbil": Drets liquidats dels últims dotze mesos que finalitzen en el mes considerat

2.1.4. Impost sobre el patrimoni

IMPOST SOBRE EL PATRIMONI <sup>(1)</sup>																			milers d'euros		
M E S	PERÍODE MENSUAL								PERÍODE ACUMULAT						PERÍODE ANUAL MÒBIL <sup>(2)</sup>						
	2014	2015	2016	2017	% VARIACIÓ			2014	2015	2016	2017	% VARIACIÓ			2014	2015	2016	2017	% VARIACIÓ		
					15/14	16/15	17/16					15/14	16/15	17/16					15/14	16/15	17/16
G	6.154	2.694	1.761	3.090	-56,2	-34,6	75,4	6.154	2.694	1.761	3.090	-56,2	-34,6	75,4	494.296	427.793	460.764	496.783	-13,5	7,7	7,8
F	432	3.939	585	807	812,8	-85,2	38,0	6.586	6.633	2.346	3.897	0,7	-64,6	66,1	494.044	431.300	457.410	497.005	-12,7	6,1	8,7
M	1.879	1.002	215	3.787	-46,7	-78,5	1657,5	8.465	7.634	2.562	7.684	-9,8	-66,4	200,0	472.062	430.422	456.624	500.576	-8,8	6,1	9,6
<b>1T</b>	<b>8.465</b>	<b>7.634</b>	<b>2.562</b>	<b>7.684</b>	<b>-9,8</b>	<b>-66,4</b>	<b>200,0</b>	<b>8.465</b>	<b>7.634</b>	<b>2.562</b>	<b>7.684</b>	<b>-9,8</b>	<b>-66,4</b>	<b>200,0</b>	<b>472.062</b>	<b>430.422</b>	<b>456.624</b>	<b>500.576</b>	<b>-8,8</b>	<b>6,1</b>	<b>9,6</b>
A	578	195	1.187	1.392	-66,3	509,2	17,3	9.043	7.829	3.748	9.076	-13,4	-52,1	142,1	470.499	430.039	457.616	500.782	-8,6	6,4	9,4
M	2.781	2.039	2.114	2.891	-26,7	3,7	36,8	11.823	9.868	5.862	11.967	-16,5	-40,6	104,1	468.577	429.298	457.691	501.559	-8,4	6,6	9,6
J	659	3.959	3.831	11.903	501,2	-3,2	210,7	12.482	13.828	9.693	23.870	10,8	-29,9	146,3	465.192	432.598	457.563	509.631	-7,0	5,8	11,4
<b>2T</b>	<b>4.017</b>	<b>6.193</b>	<b>7.132</b>	<b>16.186</b>	<b>54,2</b>	<b>15,2</b>	<b>127,0</b>	<b>12.482</b>	<b>13.828</b>	<b>9.693</b>	<b>23.870</b>	<b>10,8</b>	<b>-29,9</b>	<b>146,3</b>	<b>465.192</b>	<b>432.598</b>	<b>457.563</b>	<b>509.631</b>	<b>-7,0</b>	<b>5,8</b>	<b>11,4</b>
J	417.034	426.320	467.508	465.488	2,2	9,7	-0,4	429.516	440.148	477.202	489.358	2,5	8,4	2,5	871.467	441.884	498.751	507.610	-49,3	12,9	1,8
A	761	1.305	5.308	2.154	71,5	306,9	-59,4	430.277	441.452	482.510	491.512	2,6	9,3	1,9	437.314	442.428	502.754	504.456	1,2	13,6	0,3
S	-309	-269	1.571	710	12,7	682,9	-54,8	429.968	441.183	484.081	492.222	2,6	9,7	1,7	434.403	442.467	504.595	503.595	1,9	14,0	-0,2
<b>3T</b>	<b>417.486</b>	<b>427.355</b>	<b>474.387</b>	<b>468.352</b>	<b>2,4</b>	<b>11,0</b>	<b>-1,3</b>	<b>429.968</b>	<b>441.183</b>	<b>484.081</b>	<b>492.222</b>	<b>2,6</b>	<b>9,7</b>	<b>1,7</b>	<b>434.403</b>	<b>442.467</b>	<b>504.595</b>	<b>503.595</b>	<b>1,9</b>	<b>14,0</b>	<b>-0,2</b>
O	349	6.635	4.390	5.064	1802,1	-33,8	15,4	430.317	447.818	488.471	497.286	4,1	9,1	1,8	430.784	448.753	502.350	504.269	4,2	11,9	0,4
N	184	8.947	1.000	10.899	4749,9	-88,8	990,0	430.502	456.765	489.470	508.185	6,1	7,2	3,8	432.094	457.516	494.402	514.169	5,9	8,1	4,0
D	751	4.932	5.984	3.217	556,5	21,3	-46,2	431.253	461.697	495.454	511.402	7,1	7,3	3,2	431.253	461.697	495.454	511.402	7,1	7,3	3,2
<b>4T</b>	<b>1.284</b>	<b>20.514</b>	<b>11.373</b>	<b>19.180</b>	<b>1497,1</b>	<b>-44,6</b>	<b>68,6</b>	<b>431.253</b>	<b>461.697</b>	<b>495.454</b>	<b>511.402</b>	<b>7,1</b>	<b>7,3</b>	<b>3,2</b>	<b>431.253</b>	<b>461.697</b>	<b>495.454</b>	<b>511.402</b>	<b>7,1</b>	<b>7,3</b>	<b>3,2</b>

<sup>(1)</sup> Drets liquidats aplicats referits a Catalunya. Dades obtingudes de la Intervenció General

<sup>(2)</sup> "Període anual mòbil": Drets liquidats dels últims dotze mesos que finalitzen en el mes considerat

2.1.5. Impost sobre transmissions patrimonials i actes jurídics documentats

TRANSMISSIONS PATRIMONIALS ONEROSES <sup>(1)</sup>																				milers d'euros		
M E S	PERÍODE MENSUAL							PERÍODE ACUMULAT							PERÍODE ANUAL MÒBIL <sup>(2)</sup>							
	2014	2015	2016	2017	% VARIACIÓ			2014	2015	2016	2017	% VARIACIÓ			2014	2015	2016	2017	% VARIACIÓ			
					15/14	16/15	17/16					15/14	16/15	17/16					15/14	16/15	17/16	
G	76.323	75.321	64.884	16.120	-1,3	-13,9	-75,2	76.323	75.321	64.884	16.120	-1,3	-13,9	-75,2	744.402	958.221	1.084.687	1.196.439	28,7	13,2	10,3	
F	66.535	132.646	128.153	221.914	99,4	-3,4	73,2	142.859	207.967	193.037	238.035	45,6	-7,2	23,3	729.790	1.024.332	1.080.195	1.290.200	40,4	5,5	19,4	
M	77.892	78.279	87.310	123.027	0,5	11,5	40,9	220.751	286.246	280.347	361.061	29,7	-2,1	28,8	753.466	1.024.718	1.089.226	1.325.917	36,0	6,3	21,7	
<b>1T</b>	<b>220.751</b>	<b>286.246</b>	<b>280.347</b>	<b>361.061</b>	<b>29,7</b>	<b>-2,1</b>	<b>28,8</b>	<b>220.751</b>	<b>286.246</b>	<b>280.347</b>	<b>361.061</b>	<b>29,7</b>	<b>-2,1</b>	<b>28,8</b>	<b>753.466</b>	<b>1.024.718</b>	<b>1.089.226</b>	<b>1.325.917</b>	<b>36,0</b>	<b>6,3</b>	<b>21,7</b>	
A	80.750	78.782	111.234	101.490	-2,4	41,2	-8,8	301.500	365.028	391.581	462.551	21,1	7,3	18,1	796.916	1.022.751	1.121.677	1.316.173	28,3	9,7	17,3	
M	84.947	99.638	103.025	149.624	17,3	3,4	45,2	386.448	464.666	494.605	612.176	20,2	6,4	23,8	802.667	1.037.442	1.125.064	1.362.773	29,2	8,4	21,1	
J	59.157	96.935	112.186	107.256	63,9	15,7	-4,4	445.604	561.601	606.791	719.432	26,0	8,0	18,6	798.867	1.075.220	1.140.315	1.357.843	34,6	6,1	19,1	
<b>2T</b>	<b>224.853</b>	<b>275.355</b>	<b>326.445</b>	<b>358.370</b>	<b>22,5</b>	<b>18,6</b>	<b>9,8</b>	<b>445.604</b>	<b>561.601</b>	<b>606.791</b>	<b>719.432</b>	<b>26,0</b>	<b>8,0</b>	<b>18,6</b>	<b>798.867</b>	<b>1.075.220</b>	<b>1.140.315</b>	<b>1.357.843</b>	<b>34,6</b>	<b>6,1</b>	<b>19,1</b>	
J	108.503	65.127	81.457	130.996	-40,0	25,1	60,8	554.107	626.728	688.249	850.428	13,1	9,8	23,6	854.629	1.031.844	1.156.645	1.407.382	20,7	12,1	21,7	
A	99.990	79.052	87.568	58.305	-20,9	10,8	-33,4	654.097	705.780	775.817	908.733	7,9	9,9	17,1	866.457	1.010.906	1.165.162	1.378.118	16,7	15,3	18,3	
S	48.650	110.540	117.448	227.193	127,2	6,2	93,4	702.747	816.320	893.265	1.135.926	16,2	9,4	27,2	876.392	1.072.796	1.172.070	1.487.864	22,4	9,3	26,9	
<b>3T</b>	<b>257.142</b>	<b>254.718</b>	<b>286.474</b>	<b>416.495</b>	<b>-0,9</b>	<b>12,5</b>	<b>45,4</b>	<b>702.747</b>	<b>816.320</b>	<b>893.265</b>	<b>1.135.926</b>	<b>16,2</b>	<b>9,4</b>	<b>27,2</b>	<b>876.392</b>	<b>1.072.796</b>	<b>1.172.070</b>	<b>1.487.864</b>	<b>22,4</b>	<b>9,3</b>	<b>26,9</b>	
O	69.325	89.349	96.931	62.071	28,9	8,5	-36,0	772.072	905.669	990.196	1.197.997	17,3	9,3	21,0	910.480	1.092.821	1.179.651	1.453.004	20,0	7,9	23,2	
N	91.483	90.565	126.709	161.881	-1,0	39,9	27,8	863.554	996.234	1.116.904	1.359.878	15,4	12,1	21,8	937.431	1.091.902	1.215.796	1.488.176	16,5	11,3	22,4	
D	95.669	98.891	128.298	115.457	3,4	29,7	-10,0	959.223	1.095.125	1.245.202	1.475.335	14,2	13,7	18,5	959.223	1.095.125	1.245.202	1.475.335	14,2	13,7	18,5	
<b>4T</b>	<b>256.476</b>	<b>278.805</b>	<b>351.937</b>	<b>339.408</b>	<b>8,7</b>	<b>26,2</b>	<b>-3,6</b>	<b>959.223</b>	<b>1.095.125</b>	<b>1.245.202</b>	<b>1.475.335</b>	<b>14,2</b>	<b>13,7</b>	<b>18,5</b>	<b>959.223</b>	<b>1.095.125</b>	<b>1.245.202</b>	<b>1.475.335</b>	<b>14,2</b>	<b>13,7</b>	<b>18,5</b>	

<sup>(1)</sup> Drets liquidats aplicats referits a Catalunya. Dades obtingudes de la Intervenció General

<sup>(2)</sup> "Període anual mòbil": Drets liquidats dels últims dotze mesos que finalitzen en el mes considerat



ACTES JURÍDICS DOCUMENTATS <sup>(1)</sup>

milers d'euros

M E S	PERÍODE MENSUAL							PERÍODE ACUMULAT							PERÍODE ANUAL MÒBIL <sup>(2)</sup>						
	2014	2015	2016	2017	% VARIACIÓ			2014	2015	2016	2017	% VARIACIÓ			2014	2015	2016	2017	% VARIACIÓ		
					15/14	16/15	17/16					15/14	16/15	17/16					15/14	16/15	17/16
G	35.858	27.105	22.532	6.014	-24,4	-16,9	-73,3	35.858	27.105	22.532	6.014	-24,4	-16,9	-73,3	298.788	299.626	363.262	382.008	0,3	21,2	5,2
F	19.141	38.622	53.308	86.005	101,8	38,0	61,3	54.999	65.727	75.840	92.019	19,5	15,4	21,3	282.249	319.107	377.949	414.705	13,1	18,4	9,7
M	22.702	25.309	28.145	30.055	11,5	11,2	6,8	77.701	91.036	103.985	122.074	17,2	14,2	17,4	285.039	321.714	380.784	416.615	12,9	18,4	9,4
<b>1T</b>	<b>77.701</b>	<b>91.036</b>	<b>103.985</b>	<b>122.074</b>	<b>17,2</b>	<b>14,2</b>	<b>17,4</b>	<b>77.701</b>	<b>91.036</b>	<b>103.985</b>	<b>122.074</b>	<b>17,2</b>	<b>14,2</b>	<b>17,4</b>	<b>285.039</b>	<b>321.714</b>	<b>380.784</b>	<b>416.615</b>	<b>12,9</b>	<b>18,4</b>	<b>9,4</b>
A	21.364	26.252	35.155	30.949	22,9	33,9	-12,0	99.065	117.288	139.140	153.023	18,4	18,6	10,0	290.090	326.603	389.687	412.409	12,6	19,3	5,8
M	20.580	36.488	28.336	45.339	77,3	-22,3	60,0	119.645	153.776	167.477	198.361	28,5	8,9	18,4	279.923	342.510	381.536	429.411	22,4	11,4	12,5
J	27.261	24.836	33.141	31.861	-8,9	33,4	-3,9	146.906	178.612	200.618	230.222	21,6	12,3	14,8	284.584	340.085	389.841	428.130	19,5	14,6	9,8
<b>2T</b>	<b>69.205</b>	<b>87.576</b>	<b>96.633</b>	<b>108.148</b>	<b>26,5</b>	<b>10,3</b>	<b>11,9</b>	<b>146.906</b>	<b>178.612</b>	<b>200.618</b>	<b>230.222</b>	<b>21,6</b>	<b>12,3</b>	<b>14,8</b>	<b>284.584</b>	<b>340.085</b>	<b>389.841</b>	<b>428.130</b>	<b>19,5</b>	<b>14,6</b>	<b>9,8</b>
J	28.603	20.116	23.434	37.947	-29,7	16,5	61,9	175.509	198.728	224.052	268.169	13,2	12,7	19,7	290.254	331.598	393.159	442.643	14,2	18,6	12,6
A	39.935	32.856	27.317	17.397	-17,7	-16,9	-36,3	215.445	231.585	251.368	285.566	7,5	8,5	13,6	299.171	324.519	387.619	432.723	8,5	19,4	11,6
S	18.131	43.018	40.331	76.754	137,3	-6,2	90,3	233.576	274.602	291.699	362.320	17,6	6,2	24,2	298.825	349.405	384.932	469.147	16,9	10,2	21,9
<b>3T</b>	<b>86.669</b>	<b>95.990</b>	<b>91.081</b>	<b>132.098</b>	<b>10,8</b>	<b>-5,1</b>	<b>45,0</b>	<b>233.576</b>	<b>274.602</b>	<b>291.699</b>	<b>362.320</b>	<b>17,6</b>	<b>6,2</b>	<b>24,2</b>	<b>298.825</b>	<b>349.405</b>	<b>384.932</b>	<b>469.147</b>	<b>16,9</b>	<b>10,2</b>	<b>21,9</b>
O	19.099	30.969	27.787	13.669	62,2	-10,3	-50,8	252.674	305.572	319.486	375.989	20,9	4,6	17,7	305.524	361.276	381.749	455.029	18,2	5,7	19,2
N	25.081	30.109	35.128	47.342	20,0	16,7	34,8	277.755	335.681	354.614	423.331	20,9	5,6	19,4	308.438	366.305	386.768	467.244	18,8	5,6	20,8
D	30.624	32.154	43.913	37.685	5,0	36,6	-14,2	308.379	367.835	398.526	461.016	19,3	8,3	15,7	308.379	367.835	398.526	461.016	19,3	8,3	15,7
<b>4T</b>	<b>74.803</b>	<b>93.233</b>	<b>106.827</b>	<b>98.696</b>	<b>24,6</b>	<b>14,6</b>	<b>-7,6</b>	<b>308.379</b>	<b>367.835</b>	<b>398.526</b>	<b>461.016</b>	<b>19,3</b>	<b>8,3</b>	<b>15,7</b>	<b>308.379</b>	<b>367.835</b>	<b>398.526</b>	<b>461.016</b>	<b>19,3</b>	<b>8,3</b>	<b>15,7</b>

<sup>(1)</sup> Drets liquidats aplicats referits a Catalunya. Dades obtingudes de la Intervenció General

<sup>(2)</sup> "Període anual mòbil": Drets liquidats dels últims dotze mesos que finalitzen en el mes considerat

OPERACIONS SOCIETÀRIES <sup>(1)</sup>

milers d'euros

M E S	PERÍODE MENSUAL				% VARIACIÓ			PERÍODE ACUMULAT				% VARIACIÓ			PERÍODE ANUAL MÒBIL <sup>(2)</sup>				% VARIACIÓ		
	2014	2015	2016	2017	15/14	16/15	17/16	2014	2015	2016	2017	15/14	16/15	17/16	2014	2015	2016	2017	15/14	16/15	17/16
	G	2.192	3.200	935	160	46,0	-70,8	-82,8	2.192	3.200	935	160	46,0	-70,8	-82,8	9.280	8.403	8.768	8.412	-9,4	4,3
F	661	2.057	1.681	2.436	211,1	-18,3	44,9	2.853	5.256	2.616	2.596	84,2	-50,2	-0,8	8.687	9.798	8.392	9.166	12,8	-14,3	9,2
M	483	472	779	879	-2,2	65,0	12,9	3.336	5.728	3.395	3.475	71,7	-40,7	2,4	8.640	9.788	8.699	9.266	13,3	-11,1	6,5
<b>1T</b>	<b>3.336</b>	<b>5.728</b>	<b>3.395</b>	<b>3.475</b>	<b>71,7</b>	<b>-40,7</b>	<b>2,4</b>	<b>3.336</b>	<b>5.728</b>	<b>3.395</b>	<b>3.475</b>	<b>71,7</b>	<b>-40,7</b>	<b>2,4</b>	<b>8.640</b>	<b>9.788</b>	<b>8.699</b>	<b>9.266</b>	<b>13,3</b>	<b>-11,1</b>	<b>6,5</b>
A	289	177	462	475	-38,9	161,5	2,9	3.625	5.905	3.857	3.950	62,9	-34,7	2,4	8.671	9.675	8.985	9.280	11,6	-7,1	3,3
M	234	707	808	551	202,3	14,3	-31,8	3.859	6.612	4.665	4.501	71,3	-29,5	-3,5	8.447	10.148	9.086	9.022	20,1	-10,5	-0,7
J	601	385	212	290	-35,9	-44,9	36,5	4.460	6.997	4.877	4.791	56,9	-30,3	-1,8	8.706	9.932	8.913	9.100	14,1	-10,3	2,1
<b>2T</b>	<b>1.124</b>	<b>1.269</b>	<b>1.482</b>	<b>1.316</b>	<b>12,9</b>	<b>16,8</b>	<b>-11,2</b>	<b>4.460</b>	<b>6.997</b>	<b>4.877</b>	<b>4.791</b>	<b>56,9</b>	<b>-30,3</b>	<b>-1,8</b>	<b>8.706</b>	<b>9.932</b>	<b>8.913</b>	<b>9.100</b>	<b>14,1</b>	<b>-10,3</b>	<b>2,1</b>
J	-292	413	625	332	241,2	51,4	-46,9	4.168	7.410	5.502	5.123	77,8	-25,7	-6,9	8.062	10.637	9.125	8.807	31,9	-14,2	-3,5
A	423	496	948	327	17,3	91,2	-65,5	4.590	7.906	6.450	5.450	72,2	-18,4	-15,5	6.666	10.710	9.577	8.186	60,7	-10,6	-14,5
S	221	601	527	2.780	171,4	-12,4	428,0	4.812	8.507	6.976	8.230	76,8	-18,0	18,0	6.731	11.090	9.503	10.440	64,7	-14,3	9,9
<b>3T</b>	<b>352</b>	<b>1.509</b>	<b>2.100</b>	<b>3.440</b>	<b>329,2</b>	<b>39,1</b>	<b>63,8</b>	<b>4.812</b>	<b>8.507</b>	<b>6.976</b>	<b>8.230</b>	<b>76,8</b>	<b>-18,0</b>	<b>18,0</b>	<b>6.731</b>	<b>11.090</b>	<b>9.503</b>	<b>10.440</b>	<b>64,7</b>	<b>-14,3</b>	<b>9,9</b>
O	191	322	247	496	68,4	-23,2	100,8	5.003	8.828	7.223	8.727	76,5	-18,2	20,8	6.223	11.221	9.428	10.689	80,3	-16,0	13,4
N	505	670	808	1.483	32,7	20,7	83,6	5.507	9.498	8.031	10.209	72,5	-15,4	27,1	6.234	5.087	9.567	11.364	-18,4	88,0	18,8
D	1.888	1.535	1.155	2.100	-18,7	-24,8	81,8	7.395	11.033	9.186	12.309	49,2	-16,7	34,0	7.395	11.033	9.186	12.309	49,2	-16,7	34,0
<b>4T</b>	<b>2.583</b>	<b>2.526</b>	<b>2.210</b>	<b>4.079</b>	<b>-2,2</b>	<b>-12,5</b>	<b>84,6</b>	<b>7.395</b>	<b>11.033</b>	<b>9.186</b>	<b>12.309</b>	<b>49,2</b>	<b>-16,7</b>	<b>34,0</b>	<b>7.395</b>	<b>11.033</b>	<b>9.186</b>	<b>12.309</b>	<b>49,2</b>	<b>-16,7</b>	<b>34,0</b>

<sup>(1)</sup> Drets liquidats aplicats referits a Catalunya. Dades obtingudes de la Intervenció General

<sup>(2)</sup> "Període anual mòbil": Drets liquidats dels últims dotze mesos que finalitzen en el mes considerat

**IMPOST SOBRE TRANSMISSIONS PATRIMONIALS I ACTES JURÍDICS DOCUMENTATS <sup>(1)</sup>**

milers d'euros

M E S	PERÍODE MENSUAL				% VARIACIÓ			PERÍODE ACUMULAT				% VARIACIÓ			PERÍODE ANUAL MÒBIL <sup>(2)</sup>				% VARIACIÓ		
	2014	2015	2016	2017	15/14	16/15	17/16	2014	2015	2016	2017	15/14	16/15	17/16	2014	2015	2016	2017	15/14	16/15	17/16
	G	114.373	105.626	88.350	22.295	-7,6	-16,4	-74,8	114.373	105.626	88.350	22.295	-7,6	-16,4	-74,8	1.052.470	1.266.249	1.456.717	1.586.859	20,3	15,0
F	86.337	173.325	183.143	310.355	100,8	5,7	69,5	200.710	278.950	271.493	332.650	39,0	-2,7	22,5	1.020.726	1.353.237	1.466.536	1.714.072	32,6	8,4	16,9
M	101.077	104.060	116.233	153.960	3,0	11,7	32,5	301.788	383.010	387.726	486.610	26,9	1,2	25,5	1.047.145	1.356.220	1.478.709	1.751.799	29,5	9,0	18,5
<b>1T</b>	<b>301.788</b>	<b>383.010</b>	<b>387.726</b>	<b>486.610</b>	<b>26,9</b>	<b>1,2</b>	<b>25,5</b>	<b>301.788</b>	<b>383.010</b>	<b>387.726</b>	<b>486.610</b>	<b>26,9</b>	<b>1,2</b>	<b>25,5</b>	<b>1.047.145</b>	<b>1.356.220</b>	<b>1.478.709</b>	<b>1.751.799</b>	<b>29,5</b>	<b>9,0</b>	<b>18,5</b>
A	102.403	105.211	146.851	132.914	2,7	39,6	-9,5	404.190	488.221	534.578	619.525	20,8	9,5	15,9	1.095.677	1.359.028	1.520.349	1.737.862	24,0	11,9	14,3
M	105.761	136.833	132.169	195.514	29,4	-3,4	47,9	509.952	625.054	666.747	815.038	22,6	6,7	22,2	1.091.036	1.390.100	1.515.685	1.801.206	27,4	9,0	18,8
J	87.019	122.156	145.540	139.406	40,4	19,1	-4,2	596.970	747.211	812.286	954.444	25,2	8,7	17,5	1.092.157	1.425.237	1.539.069	1.795.073	30,5	8,0	16,6
<b>2T</b>	<b>295.183</b>	<b>364.200</b>	<b>424.560</b>	<b>467.834</b>	<b>23,4</b>	<b>16,6</b>	<b>10,2</b>	<b>596.970</b>	<b>747.211</b>	<b>812.286</b>	<b>954.444</b>	<b>25,2</b>	<b>8,7</b>	<b>17,5</b>	<b>1.092.157</b>	<b>1.425.237</b>	<b>1.539.069</b>	<b>1.795.073</b>	<b>30,5</b>	<b>8,0</b>	<b>16,6</b>
J	136.813	85.656	105.516	169.275	-37,4	23,2	60,4	733.784	832.867	917.802	1.123.719	13,5	10,2	22,4	1.152.945	1.374.080	1.558.929	1.858.831	19,2	13,5	19,2
A	140.348	112.404	115.833	76.030	-19,9	3,1	-34,4	874.132	945.271	1.033.635	1.199.749	8,1	9,3	16,1	1.172.293	1.346.136	1.562.358	1.819.028	14,8	16,1	16,4
S	67.002	154.158	158.305	306.728	130,1	2,7	93,8	941.134	1.099.429	1.191.941	1.506.477	16,8	8,4	26,4	1.181.948	1.433.292	1.566.505	1.967.451	21,3	9,3	25,6
<b>3T</b>	<b>344.164</b>	<b>352.218</b>	<b>379.654</b>	<b>552.032</b>	<b>2,3</b>	<b>7,8</b>	<b>45,4</b>	<b>941.134</b>	<b>1.099.429</b>	<b>1.191.941</b>	<b>1.506.477</b>	<b>16,8</b>	<b>8,4</b>	<b>26,4</b>	<b>1.181.948</b>	<b>1.433.292</b>	<b>1.566.505</b>	<b>1.967.451</b>	<b>21,3</b>	<b>9,3</b>	<b>25,6</b>
O	88.615	120.641	124.965	76.236	36,1	3,6	-39,0	1.029.749	1.220.069	1.316.905	1.582.713	18,5	7,9	20,2	1.222.228	1.465.317	1.570.829	1.918.722	19,9	7,2	22,1
N	117.068	121.343	162.644	210.705	3,7	34,0	29,5	1.146.817	1.341.412	1.479.549	1.793.418	17,0	10,3	21,2	1.252.103	1.463.294	1.612.130	1.966.784	16,9	10,2	22,0
D	128.180	132.580	173.365	155.241	3,4	30,8	-10,5	1.274.997	1.473.993	1.652.915	1.948.660	15,6	12,1	17,9	1.274.997	1.473.993	1.652.915	1.948.660	15,6	12,1	17,9
<b>4T</b>	<b>333.863</b>	<b>374.564</b>	<b>460.974</b>	<b>442.183</b>	<b>12,2</b>	<b>23,1</b>	<b>-4,1</b>	<b>1.274.997</b>	<b>1.473.993</b>	<b>1.652.915</b>	<b>1.948.660</b>	<b>15,6</b>	<b>12,1</b>	<b>17,9</b>	<b>1.274.997</b>	<b>1.473.993</b>	<b>1.652.915</b>	<b>1.948.660</b>	<b>15,6</b>	<b>12,1</b>	<b>17,9</b>

<sup>(1)</sup> Drets liquidats aplicats referits a Catalunya. Dades obtingudes de la Intervenció General

<sup>(2)</sup> "Període anual mòbil": Drets liquidats dels últims dotze mesos que finalitzen en el mes considerat

2.1.6. Impost sobre les estades en establiments turístics

**IMPOST SOBRE ESTADES ESTABLIMENTS TURÍSTICS <sup>(1)</sup>**

milers d'euros

M E S	PERÍODE MENSUAL				% VARIACIÓ			PERÍODE ACUMULAT				% VARIACIÓ			PERÍODE ANUAL MÒBIL <sup>(2)</sup>				% VARIACIÓ		
	2014	2015	2016	2017	15/14	16/15	17/16	2014	2015	2016	2017	15/14	16/15	17/16	2014	2015	2016	2017	15/14	16/15	17/16
	G	6.408	2.869	1.474	103	-55,2	-48,6	-93,0	6.408	2.869	1.474	103	-55,2	-48,6	-93,0	40.717	37.458	41.775	46.245	-8,0	11,5
F	654	4.508	6.454	8.803	588,9	43,2	36,4	7.062	7.377	7.928	8.906	4,5	7,5	12,3	39.354	41.311	43.722	48.593	5,0	5,8	11,1
M	364	34	143	39	-90,7	323,2	-72,6	7.425	7.411	8.071	8.945	-0,2	8,9	10,8	39.686	40.981	43.831	48.489	3,3	7,0	10,6
<b>1T</b>	<b>7.425</b>	<b>7.411</b>	<b>8.071</b>	<b>8.945</b>	<b>-0,2</b>	<b>8,9</b>	<b>10,8</b>	<b>7.425</b>	<b>7.411</b>	<b>8.071</b>	<b>8.945</b>	<b>-0,2</b>	<b>8,9</b>	<b>10,8</b>	<b>39.686</b>	<b>40.981</b>	<b>43.831</b>	<b>48.489</b>	<b>3,3</b>	<b>7,0</b>	<b>10,6</b>
A	5.112	5.681	6.659	5.544	11,1	17,2	-16,7	12.538	13.092	14.730	14.489	4,4	12,5	-1,6	44.089	41.550	44.809	47.374	-5,8	7,8	5,7
M	405	113	497	1.484	-72,2	341,4	198,7	12.943	13.205	15.226	15.973	2,0	15,3	4,9	39.870	41.257	45.193	48.362	3,5	9,5	7,0
J	24	33	39	91	37,1	17,9	131,0	12.967	13.238	15.266	16.064	2,1	15,3	5,2	39.873	41.267	45.199	48.413	3,5	9,5	7,1
<b>2T</b>	<b>5.542</b>	<b>5.827</b>	<b>7.195</b>	<b>7.119</b>	<b>5,2</b>	<b>23,5</b>	<b>-1,1</b>	<b>12.967</b>	<b>13.238</b>	<b>15.266</b>	<b>16.064</b>	<b>2,1</b>	<b>15,3</b>	<b>5,2</b>	<b>39.873</b>	<b>41.267</b>	<b>45.199</b>	<b>48.413</b>	<b>3,5</b>	<b>9,5</b>	<b>7,1</b>
J	7.804	2.852	2.910	260	-63,5	2,0	-91,1	20.772	16.090	18.176	16.324	-22,5	13,0	-10,2	41.616	36.314	45.257	45.763	-12,7	24,6	1,1
A	3.792	8.762	9.363	501	131,1	6,9	-94,6	24.563	24.851	27.539	16.825	1,2	10,8	-38,9	40.535	41.283	45.859	36.902	1,8	11,1	-19,5
S	-161	321	591	81	299,3	84,2	-86,3	24.402	25.172	28.130	16.906	3,2	11,8	-39,9	40.360	41.765	46.129	36.391	3,5	10,4	-21,1
<b>3T</b>	<b>11.435</b>	<b>11.934</b>	<b>12.864</b>	<b>842</b>	<b>4,4</b>	<b>7,8</b>	<b>-93,5</b>	<b>24.402</b>	<b>25.172</b>	<b>28.130</b>	<b>16.906</b>	<b>3,2</b>	<b>11,8</b>	<b>-39,9</b>	<b>40.360</b>	<b>41.765</b>	<b>46.129</b>	<b>36.391</b>	<b>3,5</b>	<b>10,4</b>	<b>-21,1</b>
O	15.088	17.081	7.481	35	3,2	-56,2	-99,5	39.490	42.253	35.611	16.941	7,0	-15,7	-52,4	44.965	43.759	36.529	28.945	-2,7	-16,5	-20,8
N	1.467	794	11.754	555	-45,9	1380,9	-95,3	40.957	43.047	47.365	17.496	5,1	10,0	-63,1	40.996	43.086	47.489	17.746	5,1	10,2	-62,6
D	39	124	250	34.972	219,0	100,7	13897,1	40.996	43.171	47.615	52.468	5,3	10,3	10,2	40.996	43.171	47.615	52.468	5,3	10,3	10,2
<b>4T</b>	<b>16.593</b>	<b>17.999</b>	<b>19.485</b>	<b>35.562</b>	<b>8,5</b>	<b>8,3</b>	<b>82,5</b>	<b>40.996</b>	<b>43.171</b>	<b>47.615</b>	<b>52.468</b>	<b>5,3</b>	<b>10,3</b>	<b>10,2</b>	<b>40.996</b>	<b>43.171</b>	<b>47.615</b>	<b>52.468</b>	<b>5,3</b>	<b>10,3</b>	<b>10,2</b>

<sup>(1)</sup> Drets liquidats aplicats referits a Catalunya. Dades obtingudes de la Intervenció General

<sup>(2)</sup> "Període anual mòbil": Drets liquidats dels últims dotze mesos que finalitzen en el mes considerat

2.1.7. Tributs sobre el joc

BINGOS <sup>(1)</sup>																					
milers d'euros																					
M E S	PERÍODE MENSUAL							PERÍODE ACUMULAT						PERÍODE ANUAL MÒBIL <sup>(2)</sup>							
	2014	2015	2016	2017	% VARIACIÓ			2014	2015	2016	2017	% VARIACIÓ			2014	2015	2016	2017	% VARIACIÓ		
					15/14	16/15	17/16					15/14	16/15	17/16					15/14	16/15	17/16
G	3.670	1.420	580	140	-61,3	-59,1	-75,9	3.670	1.420	580	140	-61,3	-59,1	-75,9	43.861	44.384	42.387	42.495	1,2	-4,5	0,3
F	3.472	4.976	6.159	6.937	43,3	23,8	12,6	7.142	6.396	6.739	7.077	-10,4	5,4	5,0	42.465	45.888	43.569	43.274	8,1	-5,1	-0,7
M	5.906	5.045	4.745	4.258	-14,6	-6,0	-10,3	13.048	11.441	11.484	11.335	-12,3	0,4	-1,3	45.166	45.027	43.269	42.787	-0,3	-3,9	-1,1
<b>1T</b>	<b>13.048</b>	<b>11.441</b>	<b>11.484</b>	<b>11.335</b>	<b>-12,3</b>	<b>0,4</b>	<b>-1,3</b>	<b>13.048</b>	<b>11.441</b>	<b>11.484</b>	<b>11.335</b>	<b>-12,3</b>	<b>0,4</b>	<b>-1,3</b>	<b>45.166</b>	<b>45.027</b>	<b>43.269</b>	<b>42.787</b>	<b>-0,3</b>	<b>-3,9</b>	<b>-1,1</b>
A	3.555	3.056	3.238	1.716	-14,0	6,0	-47,0	16.603	14.498	14.722	13.051	-12,7	1,5	-11,4	46.800	44.529	43.451	41.264	-4,9	-2,4	-5,0
M	3.875	3.616	3.252	5.962	-6,7	-10,1	83,4	20.478	18.114	17.974	19.013	-11,5	-0,8	5,8	44.276	44.270	43.086	43.975	0,0	-2,7	2,1
J	1.992	3.907	3.368	2.361	96,1	-13,8	-29,9	22.470	22.021	21.342	21.374	-2,0	-3,1	0,2	42.806	46.185	42.547	42.969	7,9	-7,9	1,0
<b>2T</b>	<b>9.422</b>	<b>10.580</b>	<b>9.858</b>	<b>10.040</b>	<b>12,3</b>	<b>-6,8</b>	<b>1,8</b>	<b>22.470</b>	<b>22.021</b>	<b>21.342</b>	<b>21.374</b>	<b>-2,0</b>	<b>-3,1</b>	<b>0,2</b>	<b>42.806</b>	<b>46.185</b>	<b>42.547</b>	<b>42.969</b>	<b>7,9</b>	<b>-7,9</b>	<b>1,0</b>
J	4.622	1.030	1.128	4.507	-77,7	9,6	299,5	27.093	23.051	22.470	25.881	-14,9	-2,5	15,2	45.614	42.592	42.645	46.347	-6,6	0,1	8,7
A	4.774	2.492	2.797	986	-47,8	12,2	-64,8	31.867	25.542	25.266	26.867	-19,8	-1,1	6,3	44.891	40.309	42.950	44.536	-10,2	6,6	3,7
S	3.771	3.997	3.262	6.859	6,0	-18,4	110,3	35.639	29.539	28.528	33.726	-17,1	-3,4	18,2	45.793	40.535	42.216	48.133	-11,5	4,1	14,0
<b>3T</b>	<b>13.168</b>	<b>7.518</b>	<b>7.187</b>	<b>12.351</b>	<b>-42,9</b>	<b>-4,4</b>	<b>71,9</b>	<b>35.639</b>	<b>29.539</b>	<b>28.528</b>	<b>33.726</b>	<b>-17,1</b>	<b>-3,4</b>	<b>18,2</b>	<b>45.793</b>	<b>40.535</b>	<b>42.216</b>	<b>48.133</b>	<b>-11,5</b>	<b>4,1</b>	<b>14,0</b>
O	4.596	6.567	5.613	1.352	42,9	-14,5	-75,9	40.235	36.107	34.142	35.078	-10,3	-5,4	2,7	46.560	42.506	41.262	43.871	-8,7	-2,9	6,3
N	2.976	2.677	3.008	5.568	-10,1	12,4	85,1	43.211	38.783	37.150	40.645	-10,2	-4,2	9,4	45.750	42.206	41.593	46.431	-7,7	-1,5	11,6
D	3.423	4.443	5.786	3.504	29,8	30,2	-39,4	46.634	43.226	42.936	44.149	-7,3	-0,7	2,8	46.634	43.226	42.936	44.149	-7,3	-0,7	2,8
<b>4T</b>	<b>10.995</b>	<b>13.687</b>	<b>14.407</b>	<b>10.423</b>	<b>24,5</b>	<b>5,3</b>	<b>-27,7</b>	<b>46.634</b>	<b>43.226</b>	<b>42.936</b>	<b>44.149</b>	<b>-7,3</b>	<b>-0,7</b>	<b>2,8</b>	<b>46.634</b>	<b>43.226</b>	<b>42.936</b>	<b>44.149</b>	<b>-7,3</b>	<b>-0,7</b>	<b>2,8</b>

(1) Drets liquidats aplicats referits a Catalunya. Dades obtingudes de la Intervenció General

(2) "Període anual mòbil": Drets liquidats dels últims dotze mesos que finalitzen en el mes considerat

		CASINOS <sup>(1)</sup>																						
		PERÍODE MENSUAL							PERÍODE ACUMULAT							PERÍODE ANUAL MÒBIL <sup>(2)</sup>						milers d'euros		
M E S		2014	2015	2016	2017	% VARIACIÓ			2014	2015	2016	2017	% VARIACIÓ			2014	2015	2016	2017	% VARIACIÓ				
						15/14	16/15	17/16					15/14	16/15	17/16					15/14	16/15	17/16		
G		4.000	4.469	405	0	11,7	-90,9	-100,0	4.000	4.469	405	0	11,7	-90,9	-100,0	20.970	17.861	14.973	21.790	-14,8	-16,2	45,5		
F		744	0	4.353	5.251	-100,0	100,0	20,6	4.745	4.469	4.758	5.251	-5,8	6,5	10,4	17.603	17.117	19.326	22.688	-2,8	12,9	17,4		
M		112	0	0	0	-100,0	0,0	0,0	4.857	4.469	4.758	5.251	-8,0	6,5	10,4	17.715	17.005	19.326	22.688	-4,0	13,6	17,4		
<b>1T</b>		<b>4.857</b>	<b>4.469</b>	<b>4.758</b>	<b>5.251</b>	<b>-8,0</b>	<b>6,5</b>	<b>10,4</b>	<b>4.857</b>	<b>4.469</b>	<b>4.758</b>	<b>5.251</b>	<b>-8,0</b>	<b>6,5</b>	<b>10,4</b>	<b>17.715</b>	<b>17.005</b>	<b>19.326</b>	<b>22.688</b>	<b>-4,0</b>	<b>13,6</b>	<b>17,4</b>		
A		2.898	2.846	3.307	361	-1,8	16,2	-89,1	7.755	7.315	8.064	5.612	-5,7	10,2	-30,4	20.613	16.953	19.787	19.742	-17,8	16,7	-0,2		
M		282	120	94	3.993	-57,5	-21,5	4156,6	8.036	7.435	8.158	9.604	-7,5	9,7	17,7	17.527	16.791	19.761	23.642	-4,2	17,7	19,6		
J		0	0	0	17	0,0	0,0	100,0	8.036	7.435	8.158	9.622	-7,5	9,7	17,9	17.527	16.791	19.761	23.659	-4,2	17,7	19,7		
<b>2T</b>		<b>3.180</b>	<b>2.965</b>	<b>3.400</b>	<b>4.371</b>	<b>-6,7</b>	<b>14,7</b>	<b>28,5</b>	<b>8.036</b>	<b>7.435</b>	<b>8.158</b>	<b>9.622</b>	<b>-7,5</b>	<b>9,7</b>	<b>17,9</b>	<b>17.527</b>	<b>16.791</b>	<b>19.761</b>	<b>23.659</b>	<b>-4,2</b>	<b>17,7</b>	<b>19,7</b>		
J		0	4.492	0	6.057	100,0	-100,0	100,0	8.036	11.927	8.158	15.679	48,4	-31,6	92,2	13.376	21.283	15.269	29.716	59,1	-28,3	94,6		
A		3.844	111	4.353	138	-97,1	3838,0	-96,8	11.880	12.037	12.511	15.817	1,3	3,9	26,4	17.030	17.550	19.511	25.501	3,1	11,2	30,7		
S		0	0	526	0	0,0	100,0	-100,0	11.880	12.037	13.037	15.817	1,3	8,3	21,3	17.030	17.550	20.037	24.976	3,1	14,2	24,6		
<b>3T</b>		<b>3.844</b>	<b>4.603</b>	<b>4.879</b>	<b>6.195</b>	<b>19,7</b>	<b>6,0</b>	<b>27,0</b>	<b>11.880</b>	<b>12.037</b>	<b>13.037</b>	<b>15.817</b>	<b>1,3</b>	<b>8,3</b>	<b>21,3</b>	<b>17.030</b>	<b>17.550</b>	<b>20.037</b>	<b>24.976</b>	<b>3,1</b>	<b>14,2</b>	<b>24,6</b>		
O		0	7.000	7.123	7.390	100,0	1,7	3,8	11.880	19.038	20.159	23.207	60,3	5,9	15,1	17.030	24.550	20.159	25.243	44,2	-17,9	25,2		
N		5.794	0	455	0	-100,0	100,0	-100,0	17.674	19.038	20.615	23.207	7,7	8,3	12,6	17.562	18.756	20.615	24.787	6,8	9,9	20,2		
D		-282	0	1.581	14	100,0	100,0	-99,1	17.392	19.038	22.195	23.221	9,5	16,6	4,6	17.392	19.038	22.195	23.221	9,5	16,6	4,6		
<b>4T</b>		<b>5.512</b>	<b>7.000</b>	<b>9.158</b>	<b>7.404</b>	<b>27,0</b>	<b>30,8</b>	<b>-19,2</b>	<b>17.392</b>	<b>19.038</b>	<b>22.195</b>	<b>23.221</b>	<b>9,5</b>	<b>16,6</b>	<b>4,6</b>	<b>17.392</b>	<b>19.038</b>	<b>22.195</b>	<b>23.221</b>	<b>9,5</b>	<b>16,6</b>	<b>4,6</b>		

<sup>(1)</sup> Drets liquidats aplicats referits a Catalunya. Dades obtingudes de la Intervenció General

<sup>(2)</sup> "Període anual mòbil": Drets liquidats dels últims dotze mesos que finalitzen en el mes considerat

MÀQUINES RECREATIVES I D'ATZAR <sup>(1)</sup>

milers d'euros

M E S	PERÍODE MENSUAL							PERÍODE ACUMULAT							PERÍODE ANUAL MÒBIL <sup>(2)</sup>						
	2014	2015	2016	2017	% VARIACIÓ			2014	2015	2016	2017	% VARIACIÓ			2014	2015	2016	2017	% VARIACIÓ		
					15/14	16/15	17/16					15/14	16/15	17/16					15/14	16/15	17/16
G	7.937	4.910	6.024	9.913	-38,1	22,7	64,6	7.937	4.910	6.024	9.913	-38,1	22,7	64,6	132.313	138.941	137.888	138.165	5,0	-0,8	0,2
F	4.001	1.282	1.190	344	-68,0	-7,2	-71,1	11.937	6.192	7.213	10.257	-48,1	16,5	42,2	135.901	136.223	137.796	137.319	0,2	1,2	-0,3
M	23.306	30.752	22.734	31.291	31,9	-26,1	37,6	35.244	36.944	29.947	41.548	4,8	-18,9	38,7	137.432	143.668	129.778	145.876	4,5	-9,7	12,4
<b>1T</b>	<b>35.244</b>	<b>36.944</b>	<b>29.947</b>	<b>41.548</b>	<b>4,8</b>	<b>-18,9</b>	<b>38,7</b>	<b>35.244</b>	<b>36.944</b>	<b>29.947</b>	<b>41.548</b>	<b>4,8</b>	<b>-18,9</b>	<b>38,7</b>	<b>137.432</b>	<b>143.668</b>	<b>129.778</b>	<b>145.876</b>	<b>4,5</b>	<b>-9,7</b>	<b>12,4</b>
A	7.630	3.743	10.421	779	-50,9	178,4	-92,5	42.873	40.687	40.368	42.327	-5,1	-0,8	4,9	134.142	139.782	136.456	136.234	4,2	-2,4	-0,2
M	1.352	337	857	1.017	-75,1	154,6	18,7	44.226	41.024	41.225	43.344	-7,2	0,5	5,1	133.881	138.766	136.976	136.395	3,6	-1,3	-0,4
J	17.687	29.941	21.848	20.270	69,3	-27,0	-7,2	61.912	70.964	63.073	63.614	14,6	-11,1	0,9	121.011	151.020	128.883	134.817	24,8	-14,7	4,6
<b>2T</b>	<b>26.669</b>	<b>34.021</b>	<b>33.126</b>	<b>22.066</b>	<b>27,6</b>	<b>-2,6</b>	<b>-33,4</b>	<b>61.912</b>	<b>70.964</b>	<b>63.073</b>	<b>63.614</b>	<b>14,6</b>	<b>-11,1</b>	<b>0,9</b>	<b>121.011</b>	<b>151.020</b>	<b>128.883</b>	<b>134.817</b>	<b>24,8</b>	<b>-14,7</b>	<b>4,6</b>
J	16.910	3.858	8.203	15.287	-77,2	112,6	86,4	78.822	74.823	71.276	78.902	-5,1	-4,7	10,7	134.887	137.969	133.227	141.902	2,3	-3,4	6,5
A	1.209	131	3.054	57	-89,1	2223,6	-98,1	80.031	74.954	74.330	78.958	-6,3	-0,8	6,2	135.584	136.891	136.150	138.904	1,0	-0,5	2,0
S	24.644	6.004	1.597	28.681	-75,6	-73,4	1696,0	104.675	80.959	75.927	107.640	-22,7	-6,2	41,8	140.077	118.252	131.743	165.988	-15,6	11,4	26,0
<b>3T</b>	<b>42.763</b>	<b>9.994</b>	<b>12.854</b>	<b>44.026</b>	<b>-76,6</b>	<b>28,6</b>	<b>242,5</b>	<b>104.675</b>	<b>80.959</b>	<b>75.927</b>	<b>107.640</b>	<b>-22,7</b>	<b>-6,2</b>	<b>41,8</b>	<b>140.077</b>	<b>118.252</b>	<b>131.743</b>	<b>165.988</b>	<b>-15,6</b>	<b>11,4</b>	<b>26,0</b>
O	9.279	26.218	31.344	6.129	182,5	19,6	-80,4	113.955	107.176	107.271	113.768	-5,9	0,1	6,1	141.103	135.190	136.869	140.773	-4,2	1,2	2,9
N	717	616	140	1.257	-14,1	-77,2	796,7	114.672	107.792	107.411	115.026	-6,0	-0,4	7,1	137.598	135.089	136.394	141.890	-1,8	1,0	4,0
D	27.296	28.982	26.864	27.368	6,2	-7,3	1,9	141.968	136.775	134.276	142.394	-3,7	-1,8	6,0	141.968	136.775	134.276	142.394	-3,7	-1,8	6,0
<b>4T</b>	<b>37.293</b>	<b>55.816</b>	<b>58.349</b>	<b>34.754</b>	<b>49,7</b>	<b>4,5</b>	<b>-40,4</b>	<b>141.968</b>	<b>136.775</b>	<b>134.276</b>	<b>142.394</b>	<b>-3,7</b>	<b>-1,8</b>	<b>6,0</b>	<b>141.968</b>	<b>136.775</b>	<b>134.276</b>	<b>142.394</b>	<b>-3,7</b>	<b>-1,8</b>	<b>6,0</b>

<sup>(1)</sup> Drets liquidats aplicats referits a Catalunya. Dades obtingudes de la Intervenció General

<sup>(2)</sup> "Període anual mòbil": Drets liquidats dels últims dotze mesos que finalitzen en el mes considerat

		RIFES <sup>(1)</sup>															milers d'euros				
M E S	PERÍODE MENSUAL				% VARIACIÓ			PERÍODE ACUMULAT				% VARIACIÓ			PERÍODE ANUAL MÒBIL <sup>(2)</sup>				% VARIACIÓ		
	2014	2015	2016	2017	15/14	16/15	17/16	2014	2015	2016	2017	15/14	16/15	17/16	2014	2015	2016	2017	15/14	16/15	17/16
	G	11	16	17	0	47,4	8,8	-98,0	11	16	17	0	47,4	8,8	-98,0	256	120	214	122	-53,0	78,0
F	1	6	18	23	562,4	195,2	27,5	11	22	35	24	89,3	61,9	-32,8	221	125	226	127	-43,3	80,2	-43,7
M	-3	12	10	5	-466,0	-16,9	-49,8	8	34	46	29	323,5	33,2	-36,6	213	141	224	122	-33,7	58,5	-45,5
<b>1T</b>	<b>8</b>	<b>34</b>	<b>46</b>	<b>29</b>	<b>323,5</b>	<b>33,2</b>	<b>-36,6</b>	<b>8</b>	<b>34</b>	<b>46</b>	<b>29</b>	<b>323,5</b>	<b>33,2</b>	<b>-36,6</b>	<b>213</b>	<b>141</b>	<b>224</b>	<b>122</b>	<b>-33,7</b>	<b>58,5</b>	<b>-45,5</b>
A	4	6	9	9	29,8	62,2	-2,2	13	40	55	38	218,8	37,4	-30,7	197	143	227	122	-27,6	59,5	-46,4
M	18	13	6	6	-24,8	-55,4	0,7	30	53	61	44	76,3	14,3	-27,7	197	138	220	122	-29,8	59,2	-44,6
J	4	3	7	34	-35,1	172,2	362,9	34	56	68	78	62,8	21,9	14,4	194	137	225	149	-29,4	64,4	-33,9
<b>2T</b>	<b>26</b>	<b>22</b>	<b>23</b>	<b>49</b>	<b>-17,1</b>	<b>4,2</b>	<b>116,9</b>	<b>34</b>	<b>56</b>	<b>68</b>	<b>78</b>	<b>62,8</b>	<b>21,9</b>	<b>14,4</b>	<b>194</b>	<b>137</b>	<b>225</b>	<b>149</b>	<b>-29,4</b>	<b>64,4</b>	<b>-33,9</b>
J	9	2	7	4	-75,9	222,8	-36,3	43	58	75	82	34,4	29,3	9,8	190	130	229	146	-31,7	76,5	-36,3
A	5	8	3	0	75,7	-62,6	-87,8	48	66	78	83	38,4	18,1	6,0	189	133	224	143	-29,6	68,1	-36,1
S	2	7	5	4	223,6	-31,4	-16,6	50	73	83	87	46,2	13,5	4,7	189	138	222	143	-26,9	60,9	-35,8
<b>3T</b>	<b>16</b>	<b>17</b>	<b>15</b>	<b>9</b>	<b>9,4</b>	<b>-14,3</b>	<b>-40,7</b>	<b>50</b>	<b>73</b>	<b>83</b>	<b>87</b>	<b>46,2</b>	<b>13,5</b>	<b>4,7</b>	<b>189</b>	<b>138</b>	<b>222</b>	<b>143</b>	<b>-26,9</b>	<b>60,9</b>	<b>-35,8</b>
O	57	9	6	2	-83,3	-40,4	-65,1	107	82	88	89	-22,6	7,3	0,3	220	91	218	139	-58,6	140,0	-36,4
N	-6	20	10	11	-412,3	-47,7	5,1	100	102	99	100	2,0	-3,4	0,8	109	117	209	139	6,9	78,5	-33,3
D	15	110	40	18	639,1	-63,7	-53,9	115	212	139	118	84,5	-34,7	-15,0	115	212	139	118	84,5	-34,7	-15,0
<b>4T</b>	<b>65</b>	<b>139</b>	<b>56</b>	<b>31</b>	<b>113,9</b>	<b>-59,9</b>	<b>-44,1</b>	<b>115</b>	<b>212</b>	<b>139</b>	<b>118</b>	<b>84,5</b>	<b>-34,7</b>	<b>-15,0</b>	<b>115</b>	<b>212</b>	<b>139</b>	<b>118</b>	<b>84,5</b>	<b>-34,7</b>	<b>-15,0</b>

<sup>(1)</sup> Drets liquidats aplicats referits a Catalunya. Dades obtingudes de la Intervenció General

<sup>(2)</sup> "Període anual mòbil": Drets liquidats dels últims dotze mesos que finalitzen en el mes considerat



**APOSTES <sup>(1)</sup>**

milers d'euros

M E S	PERÍODE MENSUAL							PERÍODE ACUMULAT						PERÍODE ANUAL MÒBIL <sup>(2)</sup>							
	2014	2015	2016	2017	% VARIACIÓ			2014	2015	2016	2017	% VARIACIÓ			2014	2015	2016	2017	% VARIACIÓ		
					15/14	16/15	17/16					15/14	16/15	17/16					15/14	16/15	17/16
G	0	127	58	0	100,0	-54,8	-100,0	0	127	58	0	100,0	-54,8	-100,0	0	254	860	1.717	100,0	238,7	99,8
F	0	9	316	554	100,0	3613,5	75,3	0	136	373	554	100,0	174,8	48,3	0	262	1.167	1.955	100,0	344,9	67,5
M	0	0	0	0	0,0	0,0	0,0	0	136	373	554	100,0	174,8	48,3	0	262	1.167	1.955	100,0	344,9	67,5
<b>1T</b>	<b>0</b>	<b>136</b>	<b>373</b>	<b>554</b>	<b>100,0</b>	<b>174,8</b>	<b>48,3</b>	<b>0</b>	<b>136</b>	<b>373</b>	<b>554</b>	<b>100,0</b>	<b>174,8</b>	<b>48,3</b>	<b>0</b>	<b>262</b>	<b>1.167</b>	<b>1.955</b>	<b>100,0</b>	<b>344,9</b>	<b>67,5</b>
A	0	207	424	461	100,0	104,7	8,7	0	343	797	1.014	100,0	132,5	27,2	0	469	1.384	1.992	100,0	194,8	43,9
M	0	0	0	15	0,0	0,0	100,0	0	343	797	1.029	100,0	132,5	29,1	0	469	1.384	2.007	100,0	194,8	45,0
J	0	0	0	0	0,0	0,0	0,0	0	343	797	1.029	100,0	132,5	29,1	0	469	1.384	2.007	100,0	194,8	45,0
<b>2T</b>	<b>0</b>	<b>207</b>	<b>424</b>	<b>476</b>	<b>100,0</b>	<b>104,7</b>	<b>12,2</b>	<b>0</b>	<b>343</b>	<b>797</b>	<b>1.029</b>	<b>100,0</b>	<b>132,5</b>	<b>29,1</b>	<b>0</b>	<b>469</b>	<b>1.384</b>	<b>2.007</b>	<b>100,0</b>	<b>194,8</b>	<b>45,0</b>
J	21	939	0	0	4286,6	-100,0	0,0	21	1.281	797	1.029	5889,0	-37,8	29,1	21	1.386	445	2.007	6379,8	-67,9	350,9
A	0	215	477	543	100,0	121,4	14,0	21	1.497	1.274	1.573	6895,0	-14,9	23,5	21	1.602	706	2.073	7385,8	-55,9	193,5
S	0	-906	0	0	100,0	100,0	0,0	21	591	1.274	1.573	2661,6	115,6	23,5	21	696	1.612	2.073	3152,4	131,7	28,6
<b>3T</b>	<b>21</b>	<b>248</b>	<b>477</b>	<b>543</b>	<b>1059,2</b>	<b>92,2</b>	<b>14,0</b>	<b>21</b>	<b>591</b>	<b>1.274</b>	<b>1.573</b>	<b>2661,6</b>	<b>115,6</b>	<b>23,5</b>	<b>21</b>	<b>696</b>	<b>1.612</b>	<b>2.073</b>	<b>3152,4</b>	<b>131,7</b>	<b>28,6</b>
O	105	338	9	46	222,8	-97,5	444,2	126	929	1.282	1.619	636,1	38,0	26,3	126	930	1.282	2.111	636,3	38,0	64,6
N	0	0	492	508	-100,0	100,0	3,1	126	929	1.775	2.126	635,1	91,0	19,8	126	929	1.775	2.126	635,1	91,0	19,8
D	0	0	0	0	0,0	0,0	0,0	126	929	1.775	2.126	635,1	91,0	19,8	126	929	1.775	2.126	635,1	91,0	19,8
<b>4T</b>	<b>105</b>	<b>338</b>	<b>501</b>	<b>554</b>	<b>222,2</b>	<b>48,0</b>	<b>10,6</b>	<b>126</b>	<b>929</b>	<b>1.775</b>	<b>2.126</b>	<b>635,1</b>	<b>91,0</b>	<b>19,8</b>	<b>126</b>	<b>929</b>	<b>1.775</b>	<b>2.126</b>	<b>635,1</b>	<b>91,0</b>	<b>19,8</b>

<sup>(1)</sup> Drets liquidats aplicats referits a Catalunya. Dades obtingudes de la Intervenció General

<sup>(2)</sup> "Període anual mòbil": Drets liquidats dels últims dotze mesos que finalitzen en el mes considerat

**TRIBUTS SOBRE EL JOC <sup>(1)</sup>**  
**(No inclou impost sobre el joc "on line")**

milers d'euros

M E S	PERÍODE MENSUAL							PERÍODE ACUMULAT							PERÍODE ANUAL MÒBIL <sup>(2)</sup>						
					% VARIACIÓ							% VARIACIÓ							% VARIACIÓ		
	2014	2015	2016	2017	15/14	16/15	17/16	2014	2015	2016	2017	15/14	16/15	17/16	2014	2015	2016	2017	15/14	16/15	17/16
G	15.618	10.943	7.083	10.054	-29,9	-35,3	41,9	15.618	10.943	7.083	10.054	-29,9	-35,3	41,9	197.399	201.561	196.321	204.291	2,1	-2,6	4,1
F	8.218	6.273	12.035	13.108	-23,7	91,9	8,9	23.836	17.215	19.118	23.162	-27,8	11,1	21,1	196.190	199.616	202.084	205.363	1,7	1,2	1,6
M	29.321	35.809	27.489	35.554	22,1	-23,2	29,3	53.156	53.025	46.607	58.716	-0,2	-12,1	26,0	200.526	206.104	193.763	213.428	2,8	-6,0	10,1
<b>1T</b>	<b>53.156</b>	<b>53.025</b>	<b>46.607</b>	<b>58.716</b>	<b>-0,2</b>	<b>-12,1</b>	<b>26,0</b>	<b>53.156</b>	<b>53.025</b>	<b>46.607</b>	<b>58.716</b>	<b>-0,2</b>	<b>-12,1</b>	<b>26,0</b>	<b>200.526</b>	<b>206.104</b>	<b>193.763</b>	<b>213.428</b>	<b>2,8</b>	<b>-6,0</b>	<b>10,1</b>
A	14.087	9.858	17.399	3.325	-30,0	76,5	-80,9	67.243	62.883	64.007	62.041	-6,5	1,8	-3,1	201.752	201.875	201.304	199.354	0,1	-0,3	-1,0
M	5.527	4.086	4.208	10.994	-26,1	3,0	161,2	72.770	66.969	68.215	73.034	-8,0	1,9	7,1	195.882	200.434	201.427	206.140	2,3	0,5	2,3
J	19.683	33.851	25.223	22.683	72,0	-25,5	-10,1	92.453	100.819	93.438	95.717	9,0	-7,3	2,4	181.538	214.602	192.799	203.600	18,2	-10,2	5,6
<b>2T</b>	<b>39.297</b>	<b>47.794</b>	<b>46.830</b>	<b>37.002</b>	<b>21,6</b>	<b>-2,0</b>	<b>-21,0</b>	<b>92.453</b>	<b>100.819</b>	<b>93.438</b>	<b>95.717</b>	<b>9,0</b>	<b>-7,3</b>	<b>2,4</b>	<b>181.538</b>	<b>214.602</b>	<b>192.799</b>	<b>203.600</b>	<b>18,2</b>	<b>-10,2</b>	<b>5,6</b>
J	21.562	10.321	9.338	25.856	-52,1	-9,5	176,9	114.016	111.140	102.776	121.573	-2,5	-7,5	18,3	194.089	203.360	191.816	220.117	4,8	-5,7	14,8
A	9.832	2.957	10.684	1.725	-69,9	261,3	-83,9	123.847	114.097	113.459	123.298	-7,9	-0,6	8,7	197.715	196.485	199.543	211.158	-0,6	1,6	5,8
S	28.418	9.102	5.390	35.544	-68,0	-40,8	559,5	152.265	123.199	118.849	158.842	-19,1	-3,5	33,7	203.110	177.170	195.830	241.313	-12,8	10,5	23,2
<b>3T</b>	<b>59.811</b>	<b>22.380</b>	<b>25.411</b>	<b>63.125</b>	<b>-62,6</b>	<b>13,5</b>	<b>148,4</b>	<b>152.265</b>	<b>123.199</b>	<b>118.849</b>	<b>158.842</b>	<b>-19,1</b>	<b>-3,5</b>	<b>33,7</b>	<b>203.110</b>	<b>177.170</b>	<b>195.830</b>	<b>241.313</b>	<b>-12,8</b>	<b>10,5</b>	<b>23,2</b>
O	14.037	40.133	44.094	14.918	185,9	9,9	-66,2	166.302	163.333	162.943	173.760	-1,8	-0,2	6,6	205.039	203.267	199.791	212.137	-0,9	-1,7	6,2
N	9.481	3.312	4.106	7.343	-65,1	24,0	78,8	175.783	166.645	167.049	181.104	-5,2	0,2	8,4	201.145	197.098	200.585	215.375	-2,0	1,8	7,4
D	30.453	33.536	34.271	30.905	10,1	2,2	-9,8	206.236	200.181	201.320	212.009	-2,9	0,6	5,3	206.236	200.181	201.320	212.009	-2,9	0,6	5,3
<b>4T</b>	<b>53.971</b>	<b>76.981</b>	<b>82.471</b>	<b>53.167</b>	<b>42,6</b>	<b>7,1</b>	<b>-35,5</b>	<b>206.236</b>	<b>200.181</b>	<b>201.320</b>	<b>212.009</b>	<b>-2,9</b>	<b>0,6</b>	<b>5,3</b>	<b>206.236</b>	<b>200.181</b>	<b>201.320</b>	<b>212.009</b>	<b>-2,9</b>	<b>0,6</b>	<b>5,3</b>

<sup>(1)</sup> Drets liquidats aplicats referits a Catalunya. Dades obtingudes de la Intervenció General

<sup>(2)</sup> "Període anual mòbil": Drets liquidats dels últims dotze mesos que finalitzen en el mes considerat

2.1.8. Gravamen de protecció civil

**GRAVAMEN DE PROTECCIÓ CIVIL <sup>(1)</sup>**

milers d'euros

M E S	PERÍODE MENSUAL							PERÍODE ACUMULAT							PERÍODE ANUAL MÒBIL <sup>(2)</sup>						
	2014	2015	2016	2017	% VARIACIÓ			2014	2015	2016	2017	% VARIACIÓ			2014	2015	2016	2017	% VARIACIÓ		
					15/14	16/15	17/16					15/14	16/15	17/16					15/14	16/15	17/16
G	3.306	9	0	0	-99,7	-100,0	0,0	3.306	9	0	0	-99,7	-100,0	0,0	14.113	17.079	3.510	3.736	21,0	-79,4	6,4
F	-3.731	0	31	0	100,0	100,0	-100,0	-425	9	31	0	102,1	256,2	-100,0	10.382	20.810	3.541	3.705	100,4	-83,0	4,6
M	17.935	846	813	570	-95,3	-3,9	-29,9	17.510	855	844	570	-95,1	-1,3	-32,5	24.148	3.722	3.508	3.462	-84,6	-5,7	-1,3
<b>1T</b>	<b>17.510</b>	<b>855</b>	<b>844</b>	<b>570</b>	<b>-95,1</b>	<b>-1,3</b>	<b>-32,5</b>	<b>17.510</b>	<b>855</b>	<b>844</b>	<b>570</b>	<b>-95,1</b>	<b>-1,3</b>	<b>-32,5</b>	<b>24.148</b>	<b>3.722</b>	<b>3.508</b>	<b>3.462</b>	<b>-84,6</b>	<b>-5,7</b>	<b>-1,3</b>
A	2.535	2.539	2.836	2.041	0,1	11,7	-28,1	20.045	3.394	3.681	2.611	-83,1	8,4	-29,1	23.991	3.725	3.805	2.666	-84,5	2,2	-29,9
M	240	0	34	750	-100,0	100,0	2102,3	20.285	3.394	3.715	3.361	-83,3	9,5	-9,5	10.518	3.485	3.839	3.382	-66,9	10,2	-11,9
J	-2	125	19	0	5976,8	-84,6	-100,0	20.283	3.519	3.734	3.361	-82,7	6,1	-10,0	10.516	3.612	3.734	3.363	-65,7	3,4	-9,9
<b>2T</b>	<b>2.773</b>	<b>2.664</b>	<b>2.890</b>	<b>2.791</b>	<b>-4,0</b>	<b>8,5</b>	<b>-3,4</b>	<b>20.283</b>	<b>3.519</b>	<b>3.734</b>	<b>3.361</b>	<b>-82,7</b>	<b>6,1</b>	<b>-10,0</b>	<b>10.516</b>	<b>3.612</b>	<b>3.734</b>	<b>3.363</b>	<b>-65,7</b>	<b>3,4</b>	<b>-9,9</b>
J	89	0	0	0	-100,0	100,0	1007,1	20.372	3.519	3.734	3.362	-82,7	6,1	-10,0	10.473	3.523	3.734	3.363	-66,4	6,0	-9,9
A	0	0	0	30	0,0	0,0	100,0	20.372	3.519	3.734	3.392	-82,7	6,1	-9,2	10.473	3.523	3.734	3.394	-66,4	6,0	-9,1
S	0	0	0	0	100,0	0,0	0,0	20.372	3.519	3.734	3.392	-82,7	6,1	-9,2	10.470	3.523	3.734	3.394	-66,3	6,0	-9,1
<b>3T</b>	<b>89</b>	<b>0</b>	<b>0</b>	<b>31</b>	<b>-100,0</b>	<b>100,0</b>	<b>68448,5</b>	<b>20.372</b>	<b>3.519</b>	<b>3.734</b>	<b>3.392</b>	<b>-82,7</b>	<b>6,1</b>	<b>-9,2</b>	<b>10.470</b>	<b>3.523</b>	<b>3.734</b>	<b>3.394</b>	<b>-66,3</b>	<b>6,0</b>	<b>-9,1</b>
O	0	0	2	0	0,0	100,0	-100,0	20.372	3.519	3.736	3.392	-82,7	6,2	-9,2	10.467	3.523	3.736	3.392	-66,3	6,0	-9,2
N	5	0	0	0	-100,0	0,0	0,0	20.376	3.519	3.736	3.392	-82,7	6,2	-9,2	20.376	3.519	3.736	3.392	-82,7	6,2	-9,2
D	0	0	0	0	0,0	0,0	0,0	20.376	3.519	3.736	3.392	-82,7	6,2	-9,2	20.376	3.519	3.736	3.392	-82,7	6,2	-9,2
<b>4T</b>	<b>5</b>	<b>0</b>	<b>2</b>	<b>0</b>	<b>-100,0</b>	<b>100,0</b>	<b>-100,0</b>	<b>20.376</b>	<b>3.519</b>	<b>3.736</b>	<b>3.392</b>	<b>-82,7</b>	<b>6,2</b>	<b>-9,2</b>	<b>20.376</b>	<b>3.519</b>	<b>3.736</b>	<b>3.392</b>	<b>-82,7</b>	<b>6,2</b>	<b>-9,2</b>

<sup>(1)</sup> Drets liquidats aplicats referits a Catalunya. Dades obtingudes de la Intervenció General

<sup>(2)</sup> "Període anual mòbil": Drets liquidats dels últims dotze mesos que finalitzen en el mes considerat

2.1.9. Impost sobre els dipòsits en les entitats de crèdit

<b>IMPOST SOBRE DIPÒSITS EN ENTITATS DE CRÈDIT <sup>(1)</sup></b>																					
milers d'euros																					
M E S	PERÍODE MENSUAL							PERÍODE ACUMULAT							PERÍODE ANUAL MÒBIL <sup>(2)</sup>						
	2014	2015	2016	2017	% VARIACIÓ			2014	2015	2016	2017	% VARIACIÓ			2014	2015	2016	2017	% VARIACIÓ		
					15/14	16/15	17/16					15/14	16/15	17/16					15/14	16/15	17/16
G	0	0	0	0	0,0	0,0	0,0	0	0	0	0	0,0	0,0	0,0	0	0	91.010	71.530	0,0	100,0	-21,4
F	0	0	0	0	0,0	0,0	0,0	0	0	0	0	0,0	0,0	0,0	0	0	91.010	71.530	0,0	100,0	-21,4
M	0	32.329	0	0	100,0	-100,0	0,0	0	32.329	0	0	100,0	-100,0	0,0	0	32.329	58.681	71.530	100,0	81,5	21,9
<b>1T</b>	<b>0</b>	<b>32.329</b>	<b>0</b>	<b>0</b>	<b>100,0</b>	<b>-100,0</b>	<b>0,0</b>	<b>0</b>	<b>32.329</b>	<b>0</b>	<b>0</b>	<b>100,0</b>	<b>-100,0</b>	<b>0,0</b>	<b>0</b>	<b>32.329</b>	<b>58.681</b>	<b>71.530</b>	<b>100,0</b>	<b>81,5</b>	<b>21,9</b>
A	0	0	5.074	9	0,0	100,0	-99,8	0	32.329	5.074	9	100,0	-84,3	-99,8	0	32.329	63.755	66.465	100,0	97,2	4,3
M	0	56	29	0	100,0	-48,9	-100,0	0	32.385	5.103	9	100,0	-84,2	-99,8	0	32.385	63.727	66.437	100,0	96,8	4,3
J	0	0	0	19	0,0	0,0	100,0	0	32.385	5.103	28	100,0	-84,2	-99,5	0	32.385	63.727	66.455	100,0	96,8	4,3
<b>2T</b>	<b>0</b>	<b>56</b>	<b>5.103</b>	<b>28</b>	<b>100,0</b>	<b>9017,1</b>	<b>-99,5</b>	<b>0</b>	<b>32.385</b>	<b>5.103</b>	<b>28</b>	<b>100,0</b>	<b>-84,2</b>	<b>-99,5</b>	<b>0</b>	<b>32.385</b>	<b>63.727</b>	<b>66.455</b>	<b>100,0</b>	<b>96,8</b>	<b>4,3</b>
J	0	0	0	91	0,0	0,0	100,0	0	32.385	5.103	119	100,0	-84,2	-97,7	0	32.385	63.727	66.546	100,0	96,8	4,4
A	0	74	0	0	100,0	-100,0	0,0	0	32.459	5.103	119	100,0	-84,3	-97,7	0	32.459	63.654	66.546	100,0	96,1	4,5
S	0	0	0	8.824	0,0	0,0	100,0	0	32.459	5.103	8.943	100,0	-84,3	75,3	0	32.459	63.654	75.371	100,0	96,1	18,4
<b>3T</b>	<b>0</b>	<b>74</b>	<b>0</b>	<b>8.915</b>	<b>100,0</b>	<b>-100,0</b>	<b>100,0</b>	<b>0</b>	<b>32.459</b>	<b>5.103</b>	<b>8.943</b>	<b>100,0</b>	<b>-84,3</b>	<b>75,3</b>	<b>0</b>	<b>32.459</b>	<b>63.654</b>	<b>75.371</b>	<b>100,0</b>	<b>96,1</b>	<b>18,4</b>
O	0	58.544	32.909	0	100,0	-43,8	-100,0	0	91.003	38.012	8.943	100,0	-58,2	-76,5	0	91.003	38.019	42.462	100,0	-58,2	11,7
N	0	7	20.308	41.348	100,0	288076,4	103,6	0	91.010	58.319	50.291	100,0	-35,9	-13,8	0	91.010	58.319	63.502	100,0	-35,9	8,9
D	0	0	13.211	6.497	0,0	100,0	-50,8	0	91.010	71.530	56.788	100,0	-21,4	-20,6	0	91.010	71.530	56.788	100,0	-21,4	-20,6
<b>4T</b>	<b>0</b>	<b>58.551</b>	<b>66.427</b>	<b>47.845</b>	<b>100,0</b>	<b>13,5</b>	<b>-28,0</b>	<b>0</b>	<b>91.010</b>	<b>71.530</b>	<b>56.788</b>	<b>100,0</b>	<b>-21,4</b>	<b>-20,6</b>	<b>0</b>	<b>91.010</b>	<b>71.530</b>	<b>56.788</b>	<b>100,0</b>	<b>-21,4</b>	<b>-20,6</b>

(1) Drets liquidats aplicats referits a Catalunya. Dades obtingudes de la Intervenció General

(2) "Període anual mòbil": Drets liquidats dels últims dotze mesos que finalitzen en el mes considerat

2.1.10. Impost especial sobre hidrocarburs (tipus autonòmic)

**IMPOST SOBRE HIDROCARBURS (TIPUS AUTONÒMIC)<sup>(1)</sup>**

milers d'euros

M E S	PERÍODE MENSUAL							PERÍODE ACUMULAT							PERÍODE ANUAL MÒBIL <sup>(2)</sup>						
					% VARIACIÓ							% VARIACIÓ							% VARIACIÓ		
	2014	2015	2016	2017	15/14	16/15	17/16	2014	2015	2016	2017	15/14	16/15	17/16	2014	2015	2016	2017	15/14	16/15	17/16
G	0	0	0	0	0,0	0,0	0,0	0	0	0	0	0,0	0,0	0,0	222.532	218.073	211.827	213.847	-2,0	-2,9	1,0
F	26	-165	-548	-665	-745,2	-232,3	-21,4	26	-165	-548	-665	-745,2	-232,3	-21,4	222.122	217.883	211.444	213.730	-1,9	-3,0	1,1
M	19.128	16.314	13.682	14.605	-14,7	-16,1	6,7	19.153	16.149	13.133	13.939	-15,7	-18,7	6,1	241.685	215.069	208.811	214.653	-11,0	-2,9	2,8
<b>1T</b>	<b>19.153</b>	<b>16.149</b>	<b>13.133</b>	<b>13.939</b>	<b>-15,7</b>	<b>-18,7</b>	<b>6,1</b>	<b>19.153</b>	<b>16.149</b>	<b>13.133</b>	<b>13.939</b>	<b>-15,7</b>	<b>-18,7</b>	<b>6,1</b>	<b>241.685</b>	<b>215.069</b>	<b>208.811</b>	<b>214.653</b>	<b>-11,0</b>	<b>-2,9</b>	<b>2,8</b>
A	18.562	16.402	16.881	16.010	-11,6	2,9	-5,2	37.715	32.551	30.015	29.950	-13,7	-7,8	-0,2	260.248	212.909	209.290	213.782	-18,2	-1,7	2,1
M	17.975	17.991	19.718	18.969	0,1	9,6	-3,8	55.690	50.542	49.733	48.919	-9,2	-1,6	-1,6	241.074	212.925	211.018	213.033	-11,7	-0,9	1,0
J	17.683	18.420	12.429	16.008	4,2	-32,5	28,8	73.373	68.962	62.162	64.926	-6,0	-9,9	4,4	233.593	213.662	205.027	216.611	-8,5	-4,0	5,6
<b>2T</b>	<b>54.220</b>	<b>52.812</b>	<b>49.029</b>	<b>50.987</b>	<b>-2,6</b>	<b>-7,2</b>	<b>4,0</b>	<b>73.373</b>	<b>68.962</b>	<b>62.162</b>	<b>64.926</b>	<b>-6,0</b>	<b>-9,9</b>	<b>4,4</b>	<b>233.593</b>	<b>213.662</b>	<b>205.027</b>	<b>216.611</b>	<b>-8,5</b>	<b>-4,0</b>	<b>5,6</b>
J	18.507	17.176	19.731	16.563	-7,2	14,9	-16,1	91.880	86.137	81.893	81.489	-6,3	-4,9	-0,5	231.994	212.330	207.582	213.443	-8,5	-2,2	2,8
A	19.283	17.594	21.167	21.445	-8,8	20,3	1,3	111.163	103.732	103.060	102.934	-6,7	-0,6	-0,1	230.965	210.642	211.155	213.721	-8,8	0,2	1,2
S	16.571	16.447	16.698	16.990	-0,7	1,5	1,8	127.734	120.179	119.758	119.924	-5,9	-0,4	0,1	227.717	210.518	211.406	214.013	-7,6	0,4	1,2
<b>3T</b>	<b>54.361</b>	<b>51.217</b>	<b>57.596</b>	<b>54.998</b>	<b>-5,8</b>	<b>12,5</b>	<b>-4,5</b>	<b>127.734</b>	<b>120.179</b>	<b>119.758</b>	<b>119.924</b>	<b>-5,9</b>	<b>-0,4</b>	<b>0,1</b>	<b>227.717</b>	<b>210.518</b>	<b>211.406</b>	<b>214.013</b>	<b>-7,6</b>	<b>0,4</b>	<b>1,2</b>
O	19.350	20.591	18.992	0	6,4	-7,8	-100,0	147.085	140.769	138.750	119.924	-4,3	-1,4	-13,6	224.928	211.758	209.807	195.021	-5,9	-0,9	-7,0
N	18.049	18.232	21.149	40.740	1,0	16,0	92,6	165.134	159.001	159.899	160.664	-3,7	0,6	0,5	223.253	211.941	212.725	214.612	-5,1	0,4	0,9
D	52.939	52.826	53.947	53.986	-0,2	2,1	0,1	218.073	211.827	213.847	214.651	-2,9	1,0	0,4	218.073	211.827	213.847	214.651	-2,9	1,0	0,4
<b>4T</b>	<b>90.339</b>	<b>91.648</b>	<b>94.089</b>	<b>94.726</b>	<b>1,4</b>	<b>2,7</b>	<b>0,7</b>	<b>218.073</b>	<b>211.827</b>	<b>213.847</b>	<b>214.651</b>	<b>-2,9</b>	<b>1,0</b>	<b>0,4</b>	<b>218.073</b>	<b>211.827</b>	<b>213.847</b>	<b>214.651</b>	<b>-2,9</b>	<b>1,0</b>	<b>0,4</b>

<sup>(1)</sup> Drets liquidats aplicats referits a Catalunya. Dades obtingudes de la Intervenció General

<sup>(2)</sup> "Període anual mòbil": Drets liquidats dels últims dotze mesos que finalitzen en el mes considerat

2.1.11. Impost especial sobre determinats mitjans de transport

**IMPOST SOBRE DETERMINATS MITJANS DE TRANSPORT<sup>(1)</sup>**

M E S	PERÍODE MENSUAL				% VARIACIÓ			PERÍODE ACUMULAT				% VARIACIÓ			PERÍODE ANUAL MÒBIL <sup>(2)</sup>				% VARIACIÓ		
	2014	2015	2016	2017	15/14	16/15	17/16	2014	2015	2016	2017	15/14	16/15	17/16	2014	2015	2016	2017	15/14	16/15	17/16
G	0	0	0	0	0,0	0,0	0,0	0	0	0	0	0,0	0,0	0,0	50.395	54.534	68.548	77.301	8,2	25,7	12,8
F	4.284	3.773	5.039	7.361	-11,9	33,6	46,1	4.284	3.773	5.039	7.361	-11,9	33,6	46,1	51.792	54.023	69.815	79.623	4,3	29,2	14,0
M	3.476	6.118	5.740	6.390	76,0	-6,2	11,3	7.760	9.891	10.780	13.751	27,5	9,0	27,6	51.209	56.665	69.437	80.273	10,7	22,5	15,6
<b>1T</b>	<b>7.760</b>	<b>9.891</b>	<b>10.780</b>	<b>13.751</b>	<b>27,5</b>	<b>9,0</b>	<b>27,6</b>	<b>7.760</b>	<b>9.891</b>	<b>10.780</b>	<b>13.751</b>	<b>27,5</b>	<b>9,0</b>	<b>27,6</b>	<b>51.209</b>	<b>56.665</b>	<b>69.437</b>	<b>80.273</b>	<b>10,7</b>	<b>22,5</b>	<b>15,6</b>
A	5.929	5.340	6.398	7.128	-9,9	19,8	11,4	13.689	15.231	17.178	20.879	11,3	12,8	21,5	53.706	56.076	70.495	81.003	4,4	25,7	14,9
M	4.409	5.179	6.033	8.864	17,4	16,5	46,9	18.098	20.410	23.211	29.743	12,8	13,7	28,1	53.763	56.846	71.349	83.834	5,7	25,5	17,5
J	3.626	7.231	6.348	8.391	99,4	-12,2	32,2	21.724	27.640	29.559	38.134	27,2	6,9	29,0	53.494	60.450	70.466	85.877	13,0	16,6	21,9
<b>2T</b>	<b>13.965</b>	<b>17.749</b>	<b>18.779</b>	<b>24.383</b>	<b>27,1</b>	<b>5,8</b>	<b>29,8</b>	<b>21.724</b>	<b>27.640</b>	<b>29.559</b>	<b>38.134</b>	<b>27,2</b>	<b>6,9</b>	<b>29,0</b>	<b>53.494</b>	<b>60.450</b>	<b>70.466</b>	<b>85.877</b>	<b>13,0</b>	<b>16,6</b>	<b>21,9</b>
J	4.779	8.116	7.028	8.968	69,8	-13,4	27,6	26.503	35.756	36.587	47.103	34,9	2,3	28,7	52.992	63.787	69.379	87.817	20,4	8,8	26,6
A	5.213	6.327	8.871	9.938	21,4	40,2	12,0	31.716	42.083	45.458	57.040	32,7	8,0	25,5	52.258	64.901	71.923	88.883	24,2	10,8	23,6
S	4.366	6.043	6.512	8.385	38,4	7,8	28,8	36.081	48.126	51.970	65.426	33,4	8,0	25,9	52.577	66.579	72.392	90.757	26,6	8,7	25,4
<b>3T</b>	<b>14.357</b>	<b>20.486</b>	<b>22.412</b>	<b>27.291</b>	<b>42,7</b>	<b>9,4</b>	<b>21,8</b>	<b>36.081</b>	<b>48.126</b>	<b>51.970</b>	<b>65.426</b>	<b>33,4</b>	<b>8,0</b>	<b>25,9</b>	<b>52.577</b>	<b>66.579</b>	<b>72.392</b>	<b>90.757</b>	<b>26,6</b>	<b>8,7</b>	<b>25,4</b>
O	2.688	3.303	4.080	0	22,9	23,5	-100,0	38.770	51.429	56.051	65.426	32,7	9,0	16,7	52.572	67.193	73.170	86.676	27,8	8,9	18,5
N	3.587	5.066	6.736	13.780	41,2	33,0	104,6	42.357	56.495	62.786	79.206	33,4	11,1	26,2	52.196	68.672	74.839	93.721	31,6	9,0	25,2
D	12.177	12.053	14.515	15.880	-1,0	20,4	9,4	54.534	68.548	77.301	95.086	25,7	12,8	23,0	54.534	68.548	77.301	95.086	25,7	12,8	23,0
<b>4T</b>	<b>18.453</b>	<b>20.422</b>	<b>25.331</b>	<b>29.661</b>	<b>10,7</b>	<b>24,0</b>	<b>17,1</b>	<b>54.534</b>	<b>68.548</b>	<b>77.301</b>	<b>95.086</b>	<b>25,7</b>	<b>12,8</b>	<b>23,0</b>	<b>54.534</b>	<b>68.548</b>	<b>77.301</b>	<b>95.086</b>	<b>25,7</b>	<b>12,8</b>	<b>23,0</b>

<sup>(1)</sup> Drets liquidats aplicats referits a Catalunya. Dades obtingudes de la Intervenció General

<sup>(2)</sup> "Període anual mòbil": Drets liquidats dels últims dotze mesos que finalitzen en el mes considerat

2.1.12. Impost sobre el joc "on line"

IMPOST SOBRE EL JOC "ON LINE" <sup>(1)</sup>																			milers d'euros		
M E S	PERÍODE MENSUAL				PERÍODE ACUMULAT				PERÍODE ANUAL MÒBIL <sup>(2)</sup>				% VARIACIÓ								
	2014	2015	2016	2017	% VARIACIÓ			2014	2015	2016	2017	% VARIACIÓ			2014	2015	2016	2017	% VARIACIÓ		
					15/14	16/15	17/16					15/14	16/15	17/16					15/14	16/15	17/16
G	0	2.319	0	0	37700742,4	-100,0	0,0	0	2.319	0	0	37700742,4	-100,0	0,0	8.814	9.522	3.850	22.496	8,0	-59,6	484,3
F	0	0	3	0	-100,0	100,0	-100,0	0	2.319	3	0	504119,3	-99,9	-100,0	8.814	9.522	3.852	22.493	8,0	-59,5	483,9
M	2.309	0	3	252	-100,0	3173,0	9643,1	2.309	2.319	5	252	0,4	-99,8	4771,5	9.532	7.213	3.855	22.743	-24,3	-46,6	490,0
<b>1T</b>	<b>2.309</b>	<b>2.319</b>	<b>5</b>	<b>252</b>	<b>0,4</b>	<b>-99,8</b>	<b>4771,5</b>	<b>2.309</b>	<b>2.319</b>	<b>5</b>	<b>252</b>	<b>0,4</b>	<b>-99,8</b>	<b>4771,5</b>	<b>9.532</b>	<b>7.213</b>	<b>3.855</b>	<b>22.743</b>	<b>-24,3</b>	<b>-46,6</b>	<b>490,0</b>
A	0	2.519	363	2.861	100,0	-85,6	688,3	2.309	4.837	368	3.113	109,5	-92,4	745,8	9.296	9.732	1.699	25.241	4,7	-82,5	1385,5
M	0	0	321	1.701	0,0	100,0	430,9	2.309	4.837	689	4.815	109,5	-85,8	599,2	9.296	9.732	2.020	26.622	4,7	-79,2	1218,1
J	2.446	5	7.808	1.865	-99,8	150589,8	-76,1	4.755	4.843	8.497	6.680	1,8	75,5	-21,4	10.853	7.291	9.823	20.679	-32,8	34,7	110,5
<b>2T</b>	<b>2.446</b>	<b>2.524</b>	<b>8.492</b>	<b>6.427</b>	<b>3,2</b>	<b>236,5</b>	<b>-24,3</b>	<b>4.755</b>	<b>4.843</b>	<b>8.497</b>	<b>6.680</b>	<b>1,8</b>	<b>75,5</b>	<b>-21,4</b>	<b>10.853</b>	<b>7.291</b>	<b>9.823</b>	<b>20.679</b>	<b>-32,8</b>	<b>34,7</b>	<b>110,5</b>
J	-943	1.079	98	3.238	214,3	-90,9	3204,4	3.811	5.921	8.595	9.917	55,4	45,2	15,4	8.686	9.313	8.842	23.818	7,2	-5,1	169,4
A	0	56	2.116	2	100,0	3677,7	-99,9	3.811	5.977	10.711	9.919	56,8	79,2	-7,4	8.687	9.369	10.902	21.704	7,9	16,4	99,1
S	1.708	90	4.668	4.689	-94,7	5060,3	0,5	5.519	6.068	15.379	14.608	9,9	153,5	-5,0	8.346	7.752	15.480	21.725	-7,1	99,7	40,3
<b>3T</b>	<b>765</b>	<b>1.225</b>	<b>6.882</b>	<b>7.928</b>	<b>60,2</b>	<b>461,8</b>	<b>15,2</b>	<b>5.519</b>	<b>6.068</b>	<b>15.379</b>	<b>14.608</b>	<b>9,9</b>	<b>153,5</b>	<b>-5,0</b>	<b>8.346</b>	<b>7.752</b>	<b>15.480</b>	<b>21.725</b>	<b>-7,1</b>	<b>99,7</b>	<b>40,3</b>
O	921	93	0	0	-89,9	-100,0	0,0	6.441	6.161	15.379	14.608	-4,3	149,6	-5,0	9.267	6.924	15.387	21.725	-25,3	122,2	41,2
N	5	3	0	277	-52,1	-100,0	100,0	6.446	6.163	15.379	14.885	-4,4	149,5	-3,2	9.273	6.921	15.384	22.002	-25,4	122,3	43,0
D	758	5	7.117	5.571	-99,3	137252,2	-21,7	7.204	6.168	22.496	20.456	-14,4	264,7	-9,1	7.204	6.168	22.496	20.456	-14,4	264,7	-9,1
<b>4T</b>	<b>1.684</b>	<b>101</b>	<b>7.117</b>	<b>5.848</b>	<b>-94,0</b>	<b>6955,9</b>	<b>-17,8</b>	<b>7.204</b>	<b>6.168</b>	<b>22.496</b>	<b>20.456</b>	<b>-14,4</b>	<b>264,7</b>	<b>-9,1</b>	<b>7.204</b>	<b>6.168</b>	<b>22.496</b>	<b>20.456</b>	<b>-14,4</b>	<b>264,7</b>	<b>-9,1</b>

<sup>(1)</sup> Drets liquidats aplicats referits a Catalunya. Dades obtingudes de la Intervenció General

<sup>(2)</sup> "Període anual mòbil": Drets liquidats dels últims dotze mesos que finalitzen en el mes considerat

## 2.2. Gràfics de l'evolució mensual del període 2007-2017

### 2.2.1. Total tributs no subjectes a bestretes del sistema de finançament

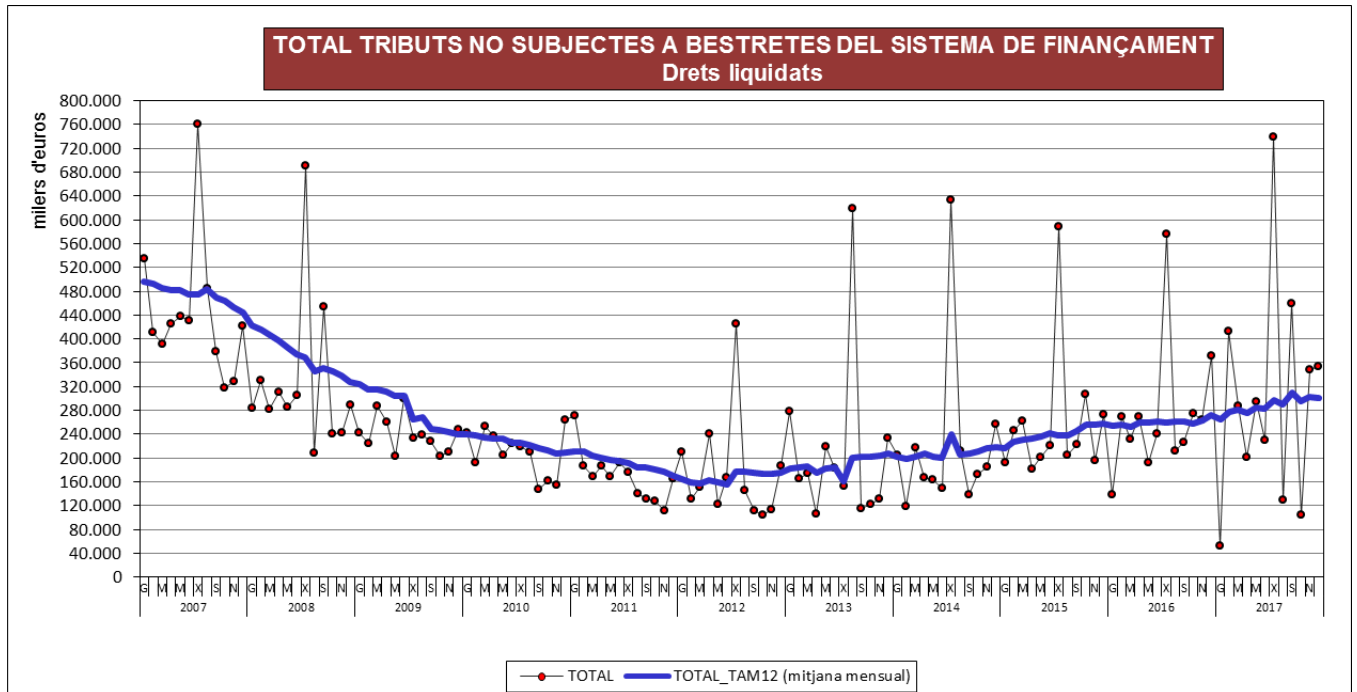

Nota: No inclou l'IDEC autonòmic perquè s'ha declarat inconstitucional



### 2.2.2. Impost sobre grans establiments comercials

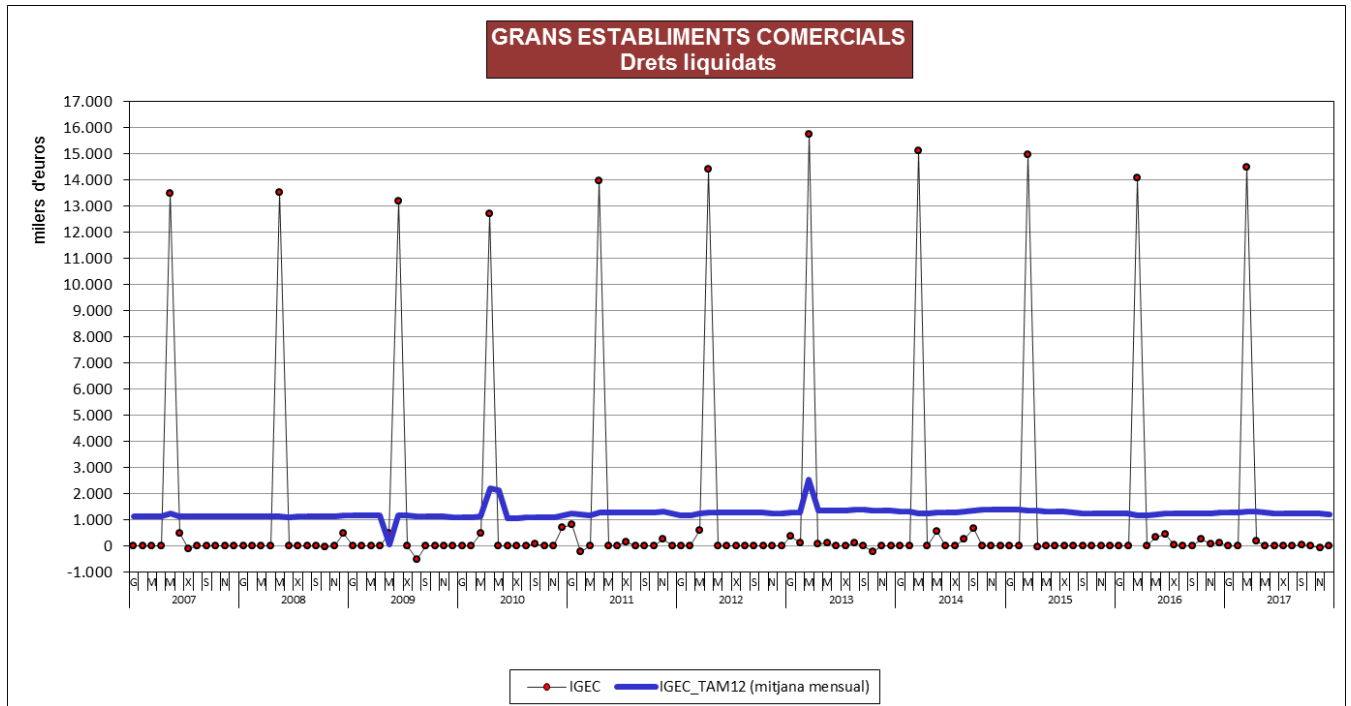

### 2.2.3. Impost sobre successions i donacions

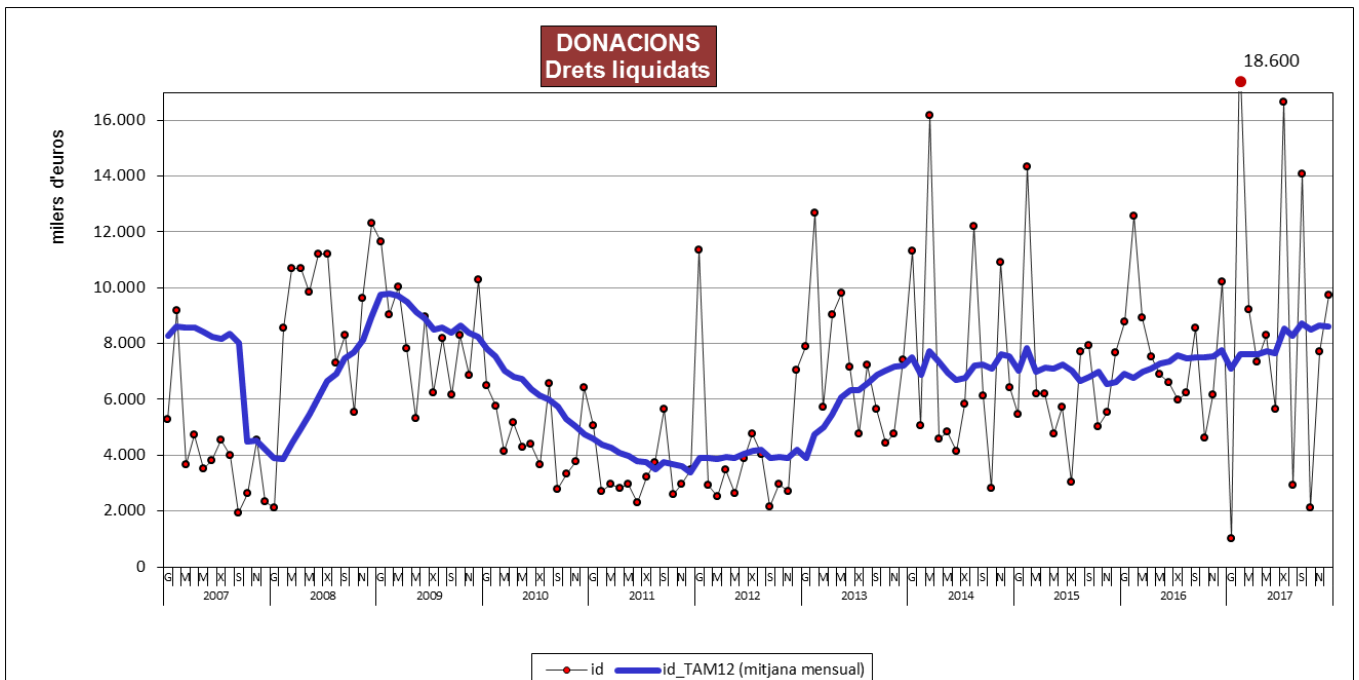
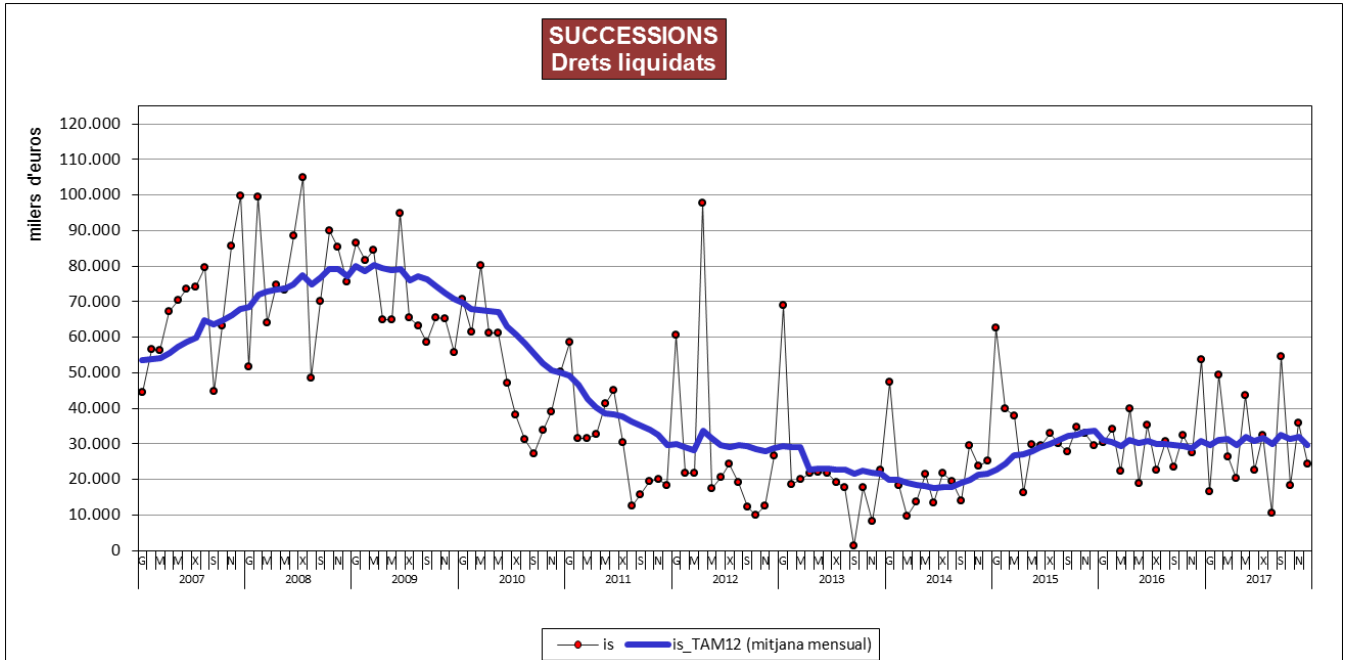

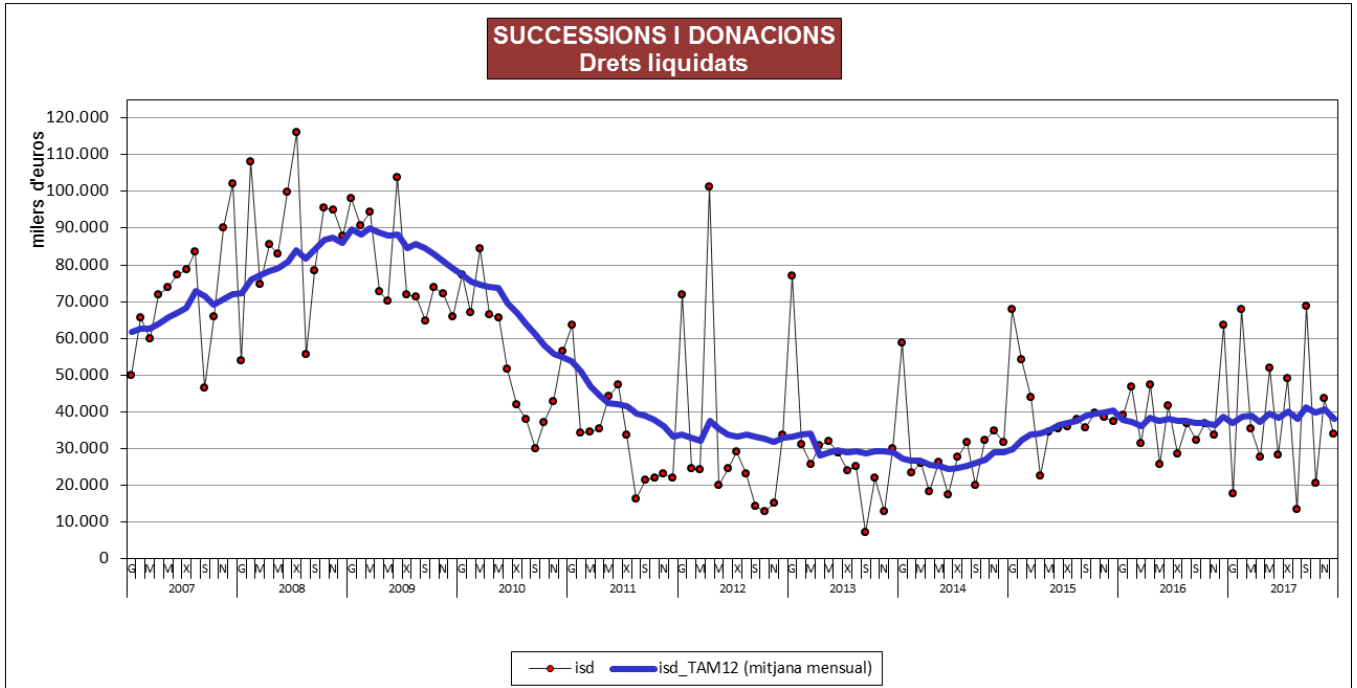

### 2.2.4. Impost sobre el patrimoni

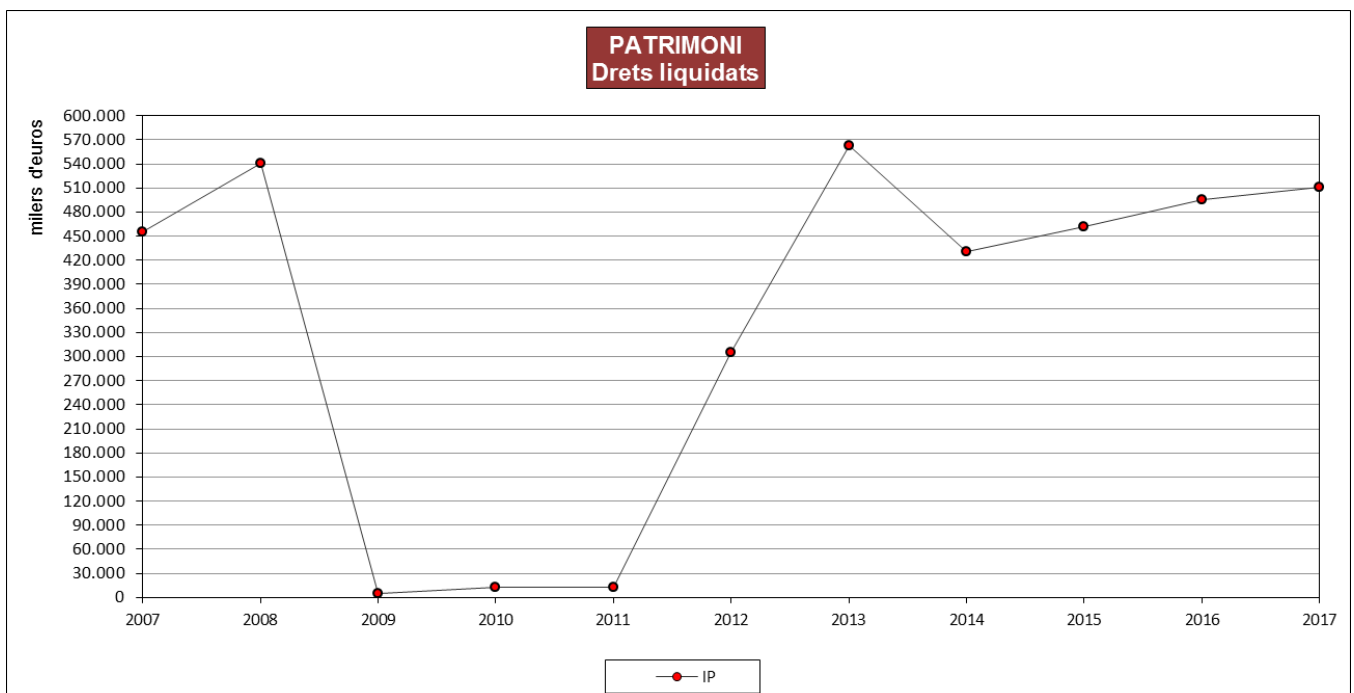
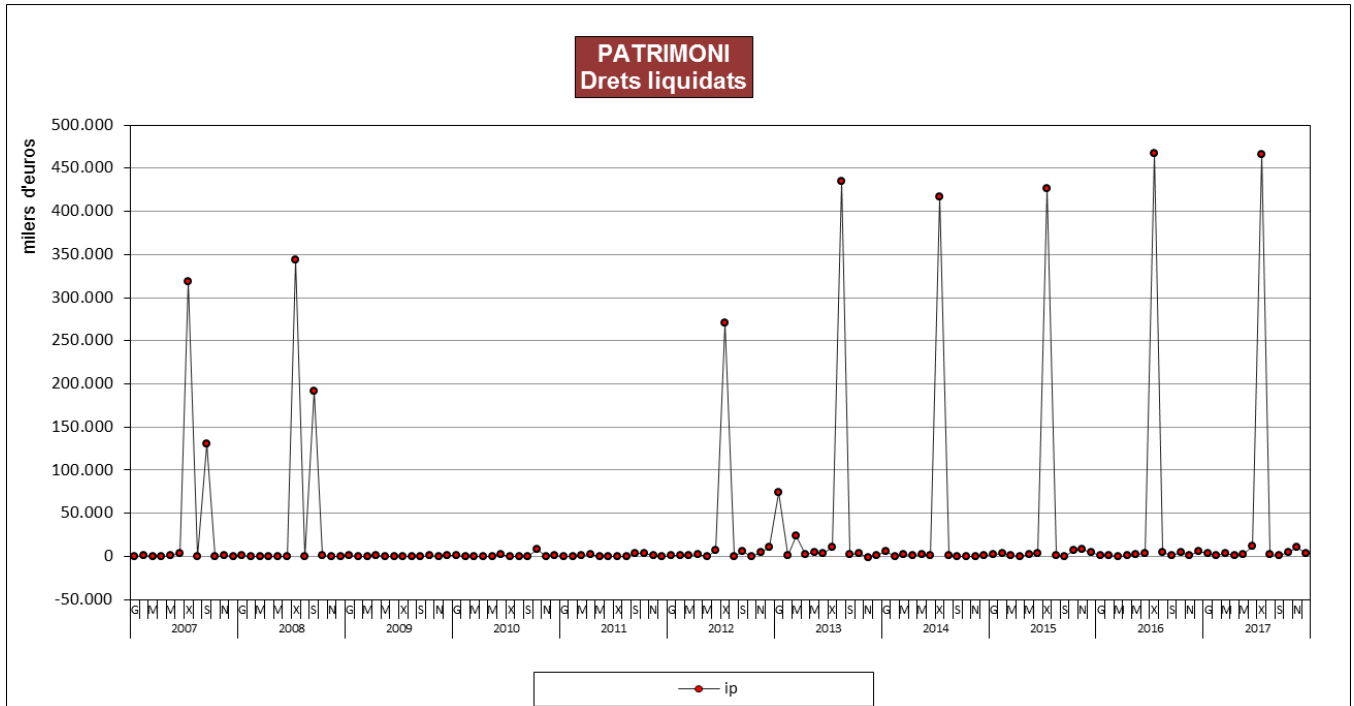

Drets liquidats de l'any en curs, que correspon a l'acumulat fins al mes de l'informe

### 2.2.5. Impost sobre transmissions patrimonials i actes jurídics documentats

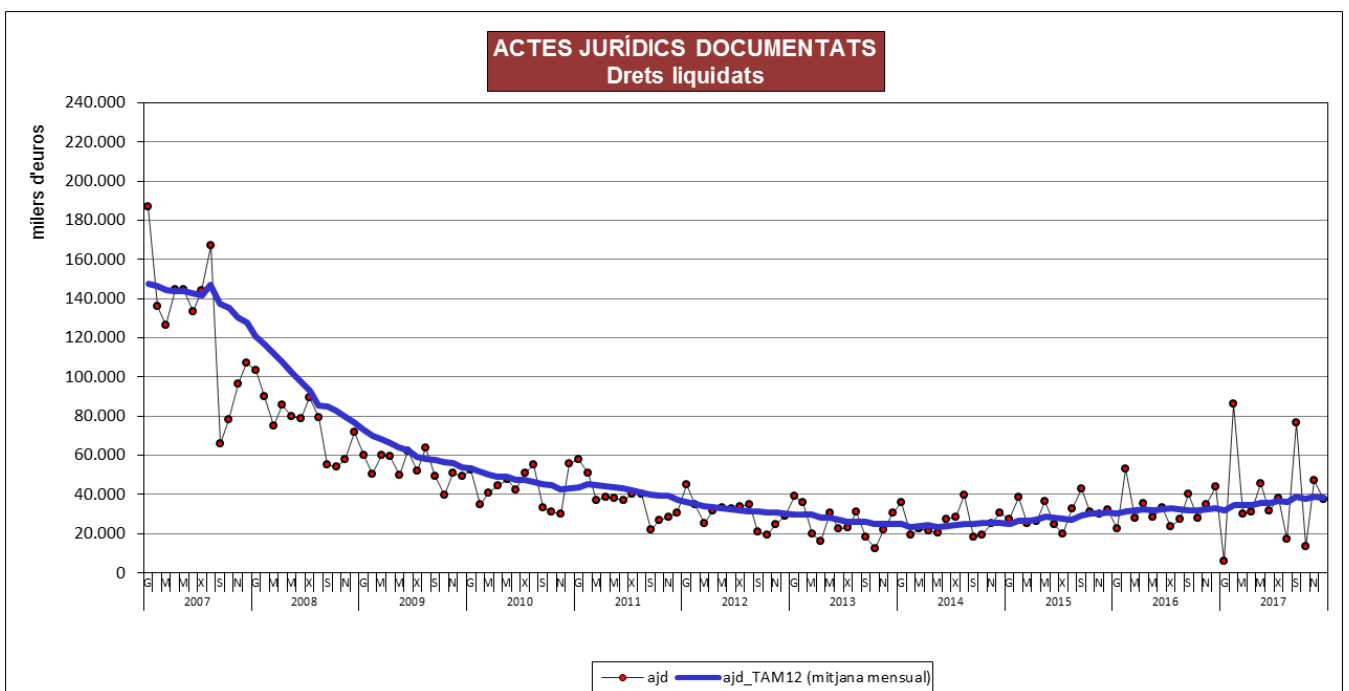
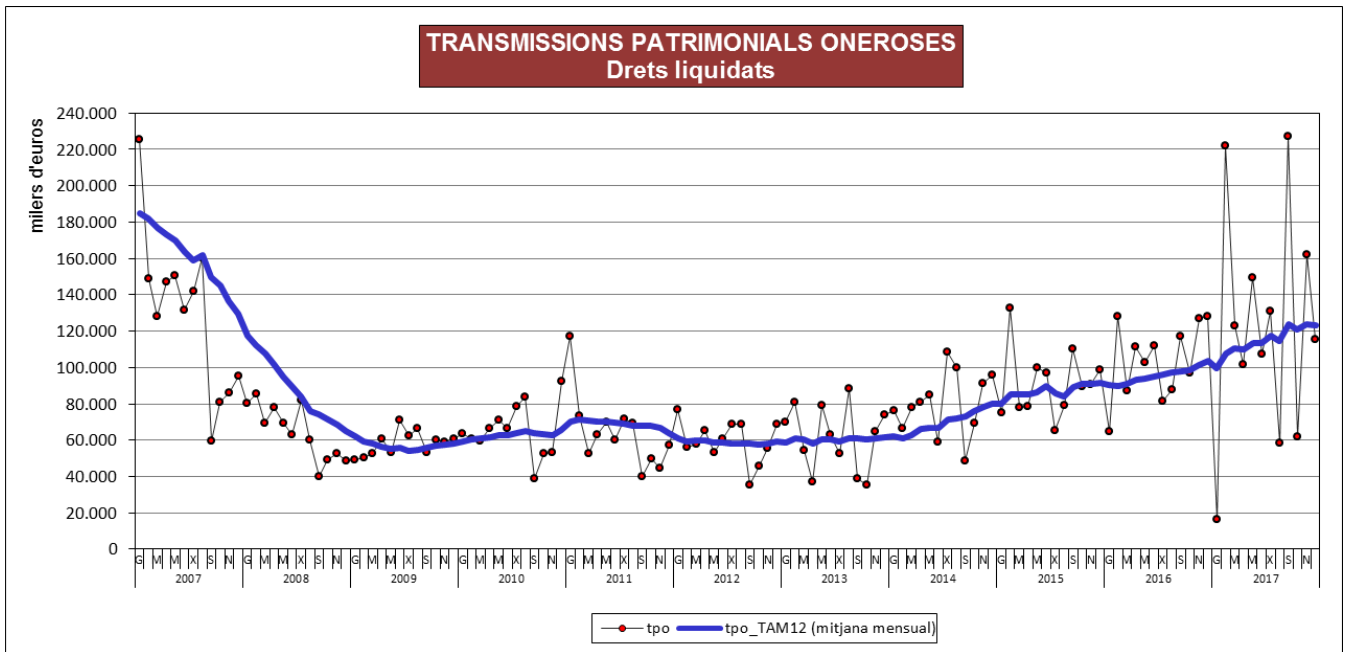

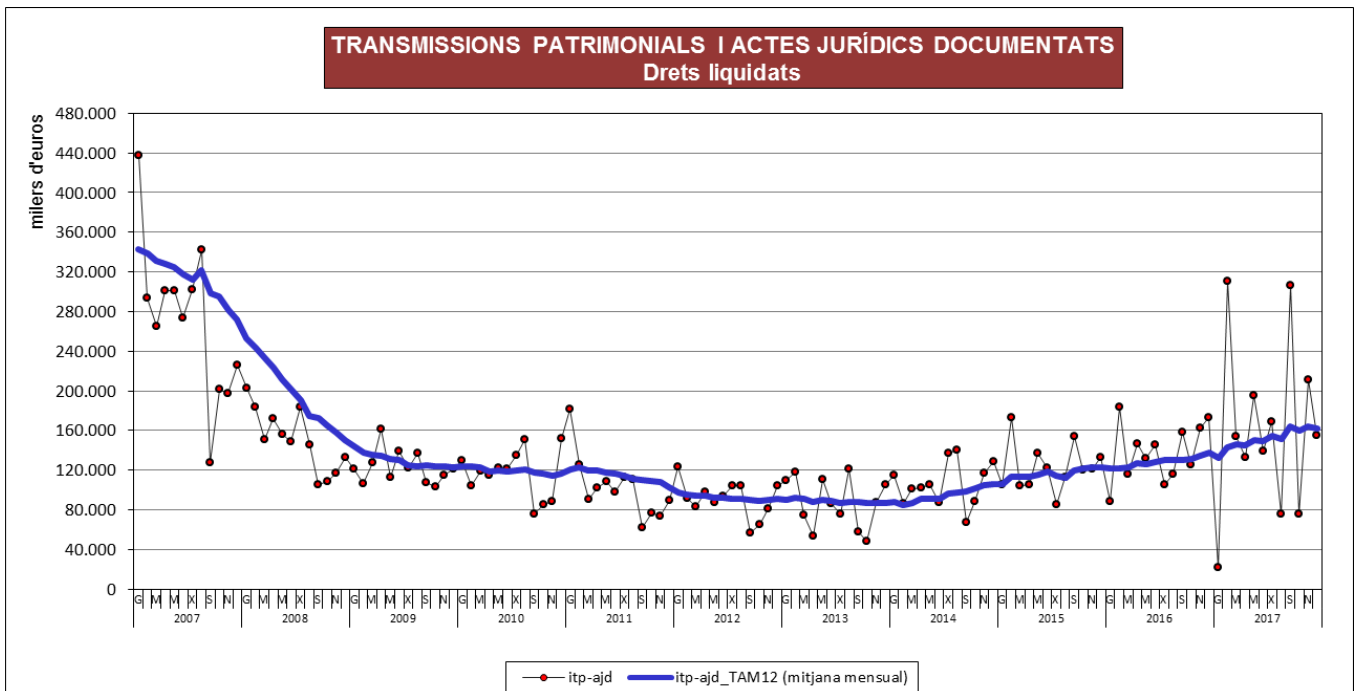
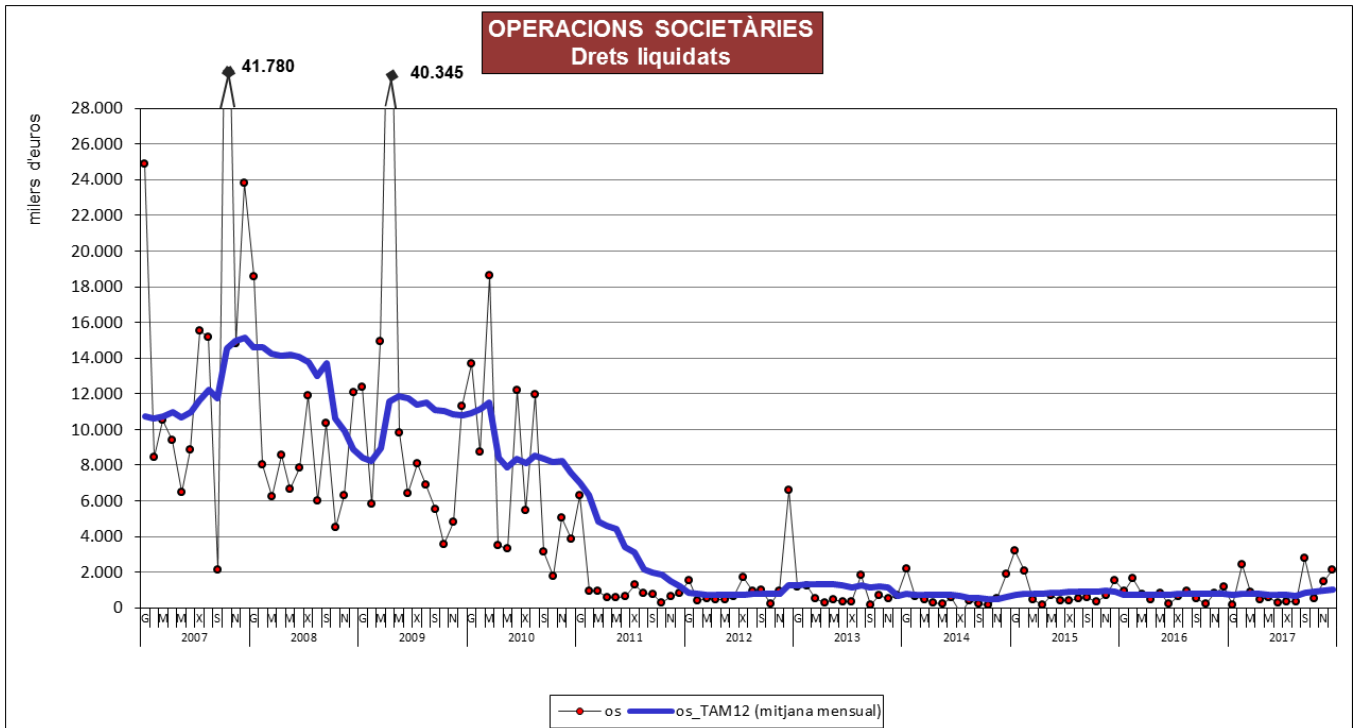

### 2.2.6. Impost sobre les estades en establiments turístics

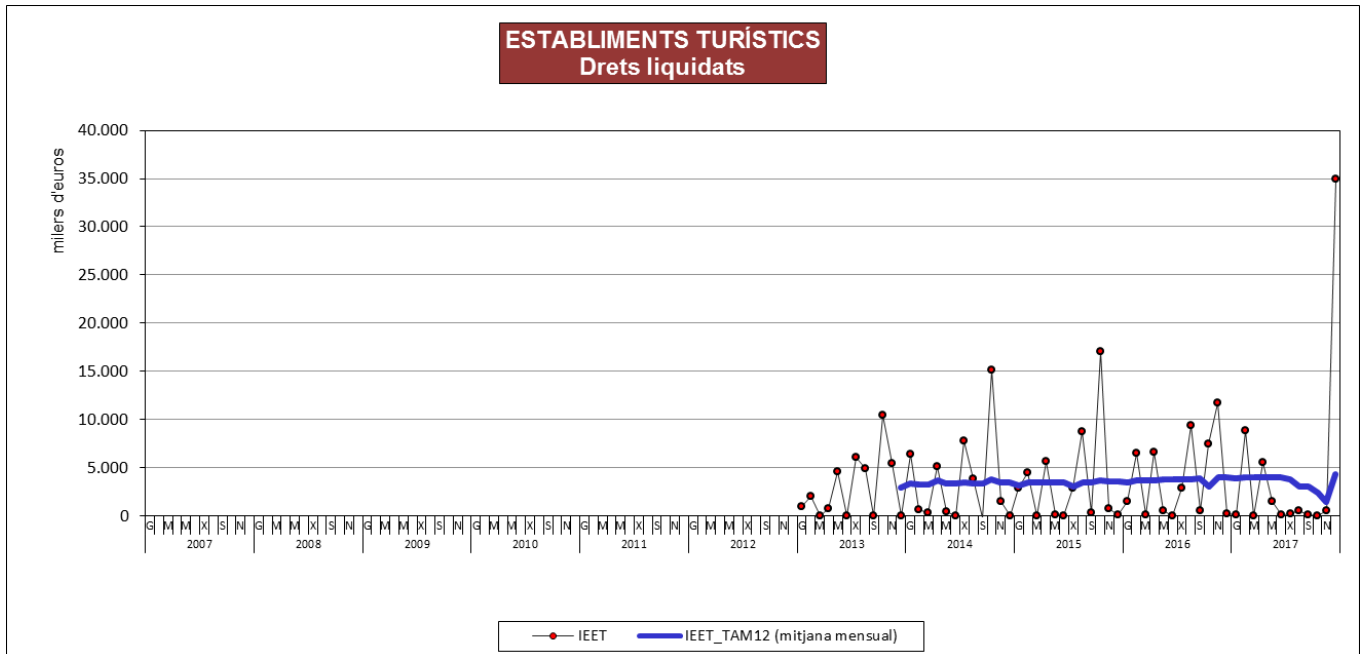

Nota: l'impost sobre les estades en establiments turístics va entrar en vigor l'1 de novembre de 2012 i el primer ingrés es va efectuar al gener de 2013

### 2.2.7. Tributs sobre el joc

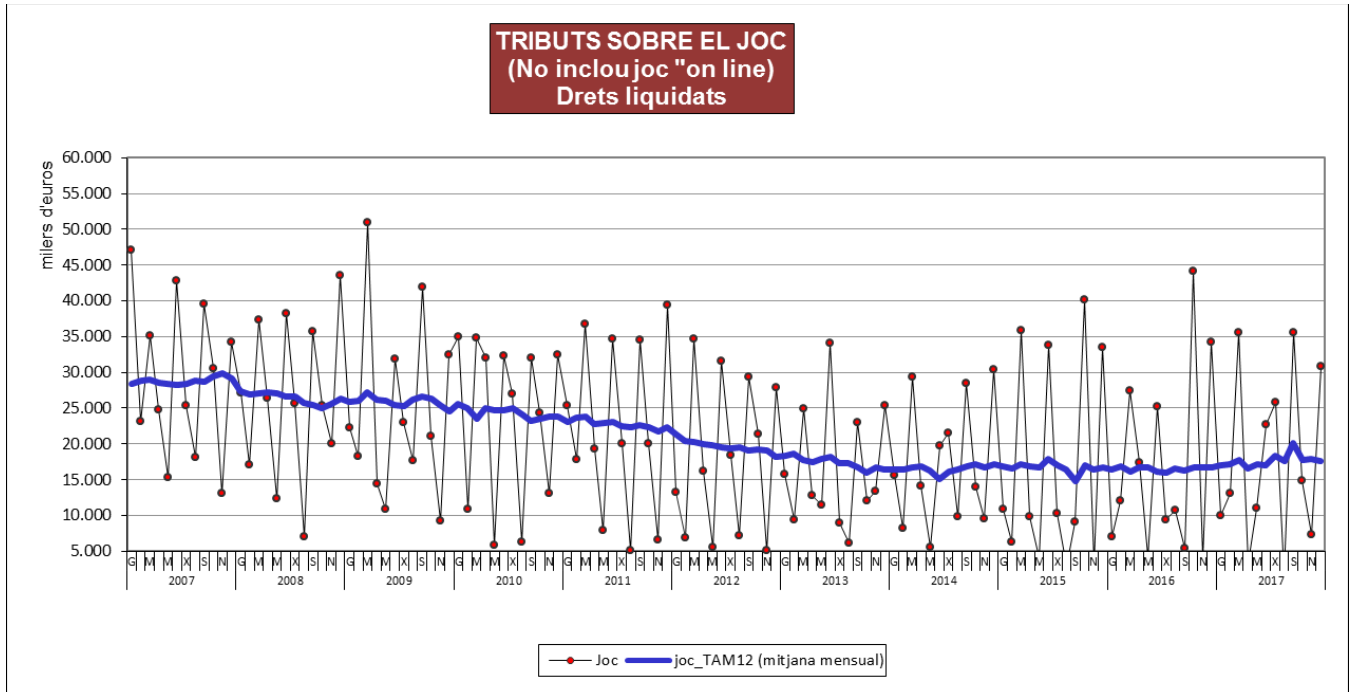



### 2.2.8. Gravamen de protecció civil

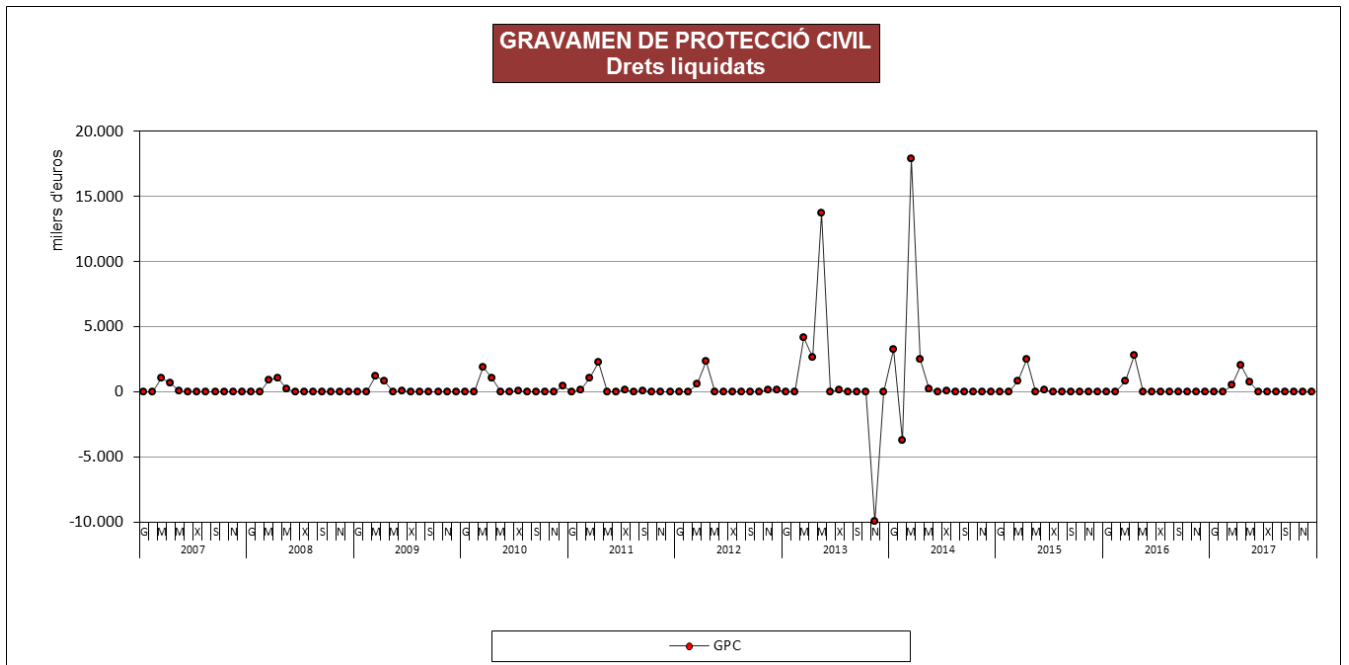

### 2.2.9. Impost sobre els dipòsits en les entitats de crèdit

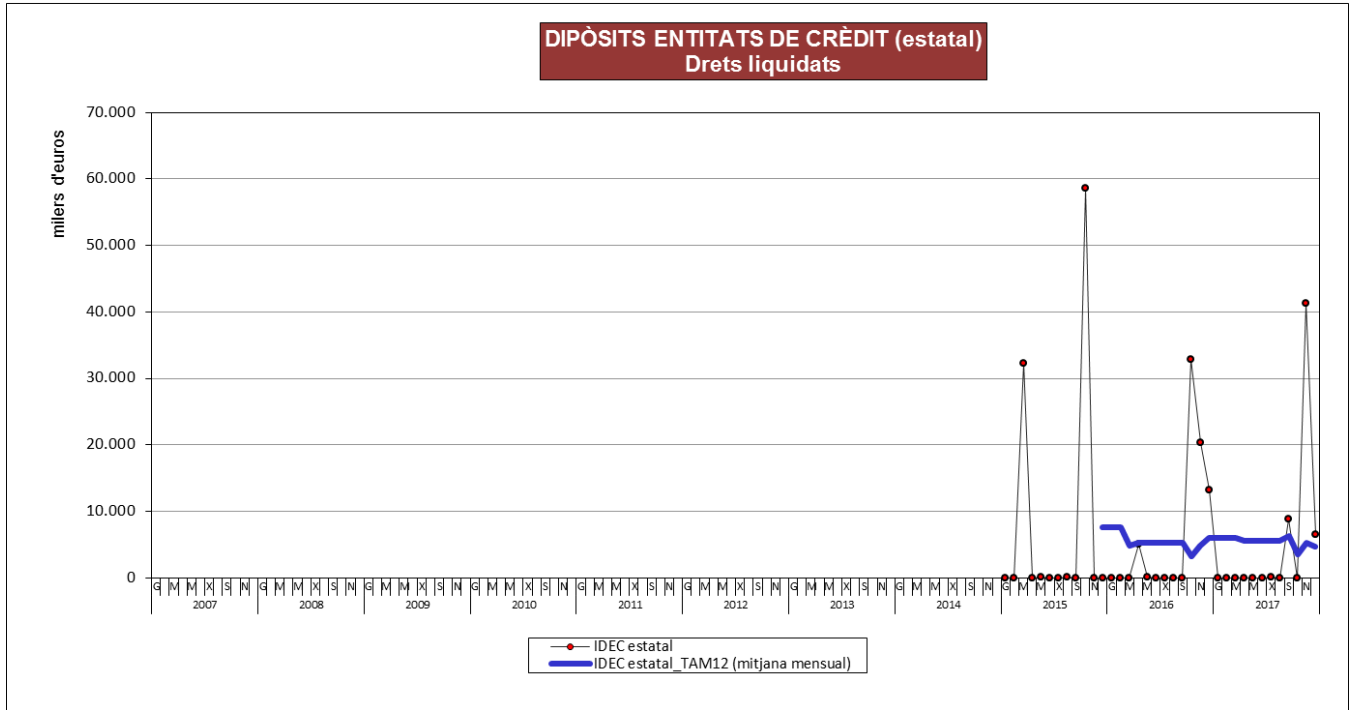

Nota: el primer ingrés es va produir a partir del 2015

### 2.2.10. Impost especial sobre hidrocarburs (tipus autonòmic)

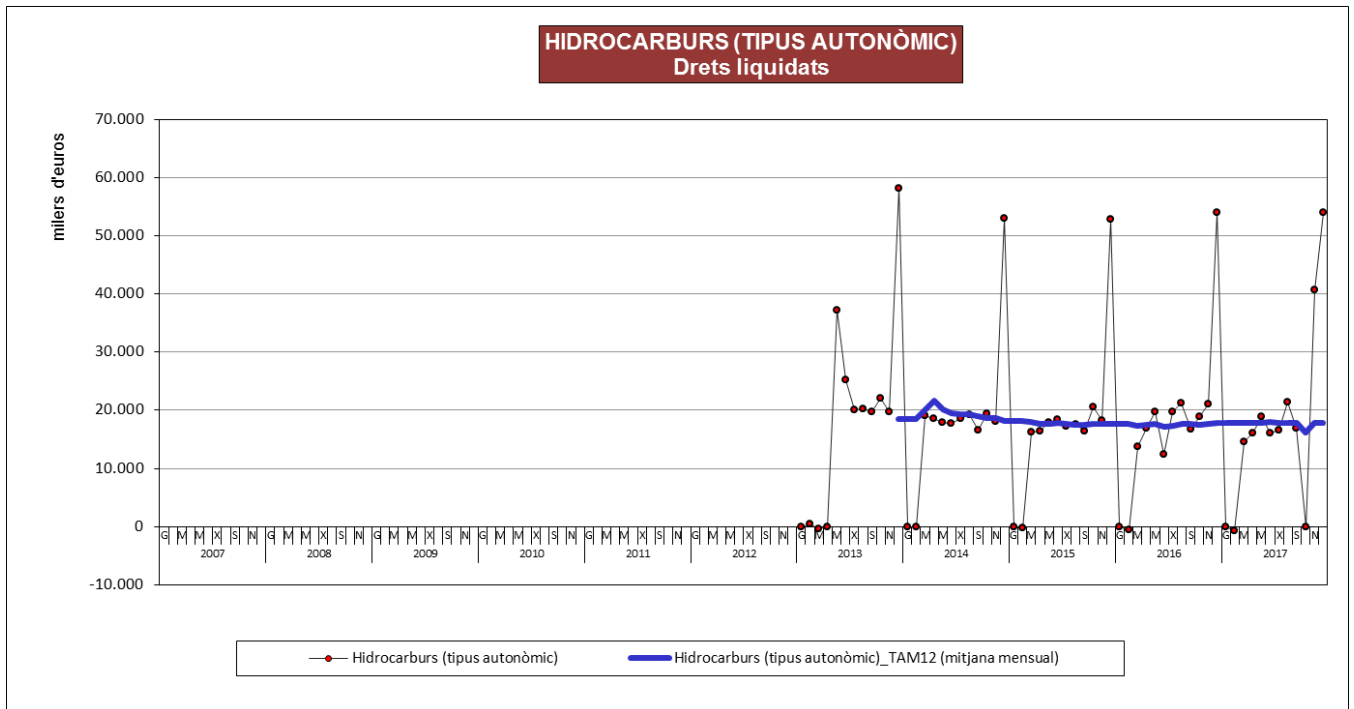

Nota: a partir de l'1 de gener de 2013 es va produir la integració de l'impost sobre venda minorista de determinats hidrocarburs dins l'impost sobre hidrocarburs (tipus autonòmic)

### 2.2.11. Impost especial sobre determinats mitjans de transport

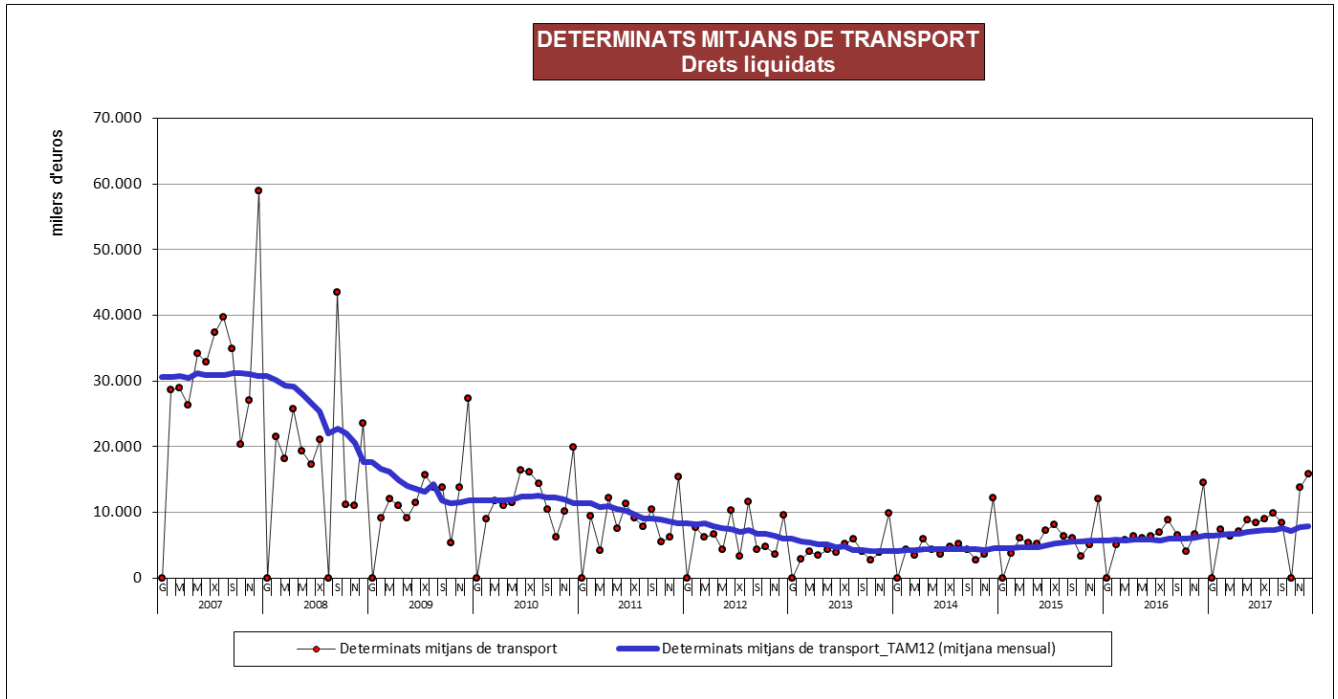

### 2.2.12. Impost sobre el joc "on line"

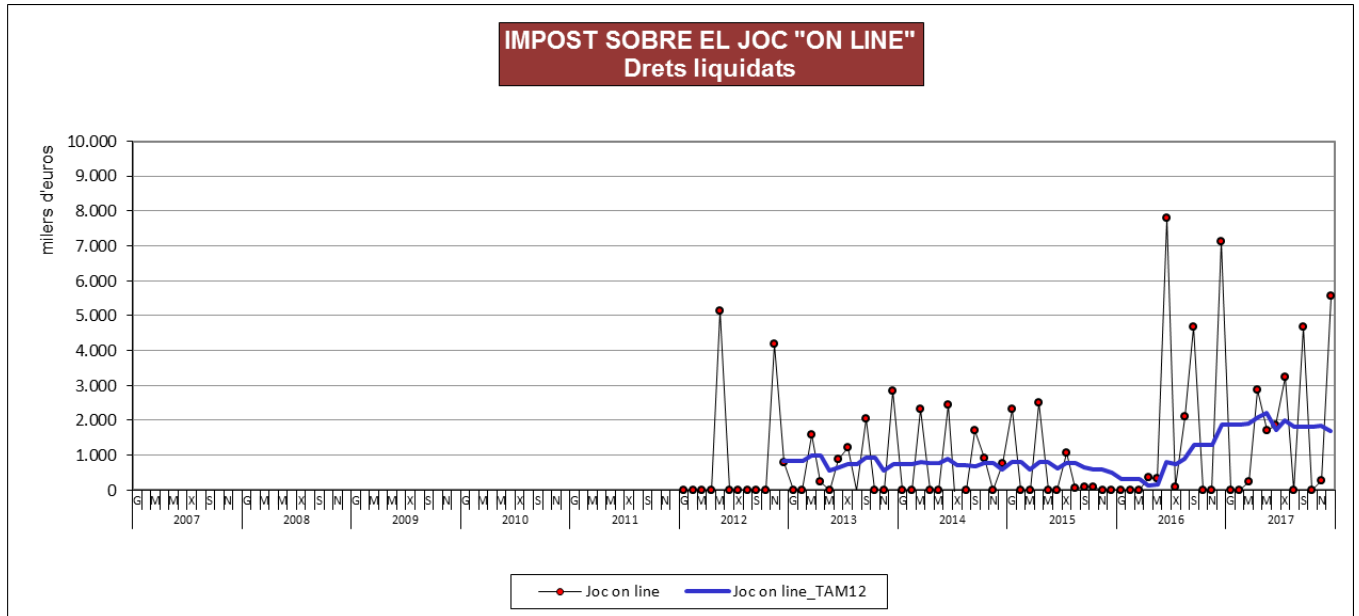

Nota: el primer ingrés es va produir a partir del 2012

### 3. RECAPTACIÓ LÍQUIDA DELS INGRESSOS TRIBUTARIS DE LA GENERALITAT

#### Quadre 2

#### RECAPTACIÓ LÍQUIDA DELS INGRESSOS TRIBUTARIS<sup>(1)</sup> DE LA GENERALITAT DE CATALUNYA

Gener - Desembre 2017

DESCRIPCIÓ	Recaptació total 2017	Recaptació exercici corrent	Recaptació exercicis tancats	Recaptació total 2016	% variació recap. total 2017/2016
Impost sobre grans establiments comercials	3.896.270,08	3.855.935,23	40.334,85	6.968.283,18	-44,09%
Impost sobre els habitatges buits	18.422.713,09	18.420.176,43	2.536,66	11.496.892,14	60,24%
Impost sobre els dipòsits en les entitats de crèdit. Generalitat <sup>(2)</sup>	0,00	0,00	0,00	-2.599.691,25	100,00%
Impost sobre les estades en establiments turístics	52.445.681,44	52.382.230,98	63.450,46	47.312.758,14	10,85%
Impost sobre provisió de continguts <sup>(3)</sup>	-27.421.247,52	-27.421.247,52	0,00	18.430.480,33	-248,78%
Impost sobre begudes ensucrades envasades	22.677.469,61	22.677.469,61	0,00	0,00	100,00%
Impost sobre producció d'energia elèctrica d'origen nuclear <sup>(4)</sup>	-2.165,28	-2.165,28	0,00	-32.283.659,32	99,99%
Impost sobre risc mediambiental elements radiotòxics	7.404.507,88	7.404.507,88	0,00	0,00	100,00%
Impost sobre l'emissió de gasos a l'atmosfera per la indústria	922.892,47	922.892,47	0,00	979.746,16	-5,80%
Impost sobre emissió òxids de nitrogen per l'aviació comercial	2.931.181,03	2.931.181,03	0,00	2.999.077,59	-2,26%
Gravamen de protecció civil	3.398.060,14	3.391.579,35	6.480,79	3.741.653,44	-9,18%
<b>1.1 Tributs propis gestionats per l'ATC</b>	<b>84.675.362,94</b>	<b>84.562.560,18</b>	<b>112.802,76</b>	<b>57.045.540,41</b>	<b>48,43%</b>
<b>1.1.bis Tributs propis gestionats per l'ATC sense impostos anul·lats pel TC</b>	<b>112.098.775,74</b>	<b>111.985.972,98</b>	<b>112.802,76</b>	<b>73.498.410,65</b>	<b>52,52%</b>
Impost successions i donacions	433.441.995,72	410.397.577,43	23.044.418,29	445.629.539,67	-2,73%
Impost general sobre successions	345.821.824,37	323.582.784,05	22.239.040,32	355.362.204,68	-2,68%
Impost general sobre donacions	87.620.171,35	86.814.793,38	805.377,97	90.267.334,99	-2,93%
Impost sobre el patrimoni	493.836.258,67	489.123.119,86	4.713.138,81	493.828.476,71	0,00%
ITP i AJD	1.933.423.694,11	1.917.292.464,26	16.131.229,85	1.640.734.660,86	17,84%
Impost sobre transmissions patrimonials	1.461.805.228,43	1.449.398.826,23	12.406.402,20	1.234.012.331,31	18,46%
Impost sobre actes jurídics documentats	459.188.066,88	455.661.100,40	3.526.966,48	396.853.410,50	15,71%
Impost sobre operacions societàries	12.430.398,80	12.232.537,63	197.861,17	9.868.919,05	25,96%
Tributs sobre el joc	208.751.313,89	191.138.329,79	17.612.984,10	189.254.185,31	10,30%
Tributs sobre el joc del bingo	42.167.579,25	41.060.435,95	1.107.143,30	45.429.232,47	-7,18%
Tributs sobre casinos	23.503.799,69	23.122.751,24	381.048,45	21.917.512,28	7,24%
Tributs sobre màquines recreatives i d'atzar	140.838.469,37	124.713.811,87	16.124.657,50	119.992.470,31	17,37%
Tributs sobre rifes	115.027,57	114.892,72	134,85	140.345,59	-18,04%
Tributs sobre el joc. Apostes	2.126.438,01	2.126.438,01	0,00	1.774.624,66	19,82%
<b>1.2 Tributs cedits gestionats per l'ATC</b>	<b>3.069.453.262,39</b>	<b>3.007.951.491,34</b>	<b>61.501.771,05</b>	<b>2.769.446.862,55</b>	<b>10,83%</b>
<b>1. Subtotal tributs gestionats per l'ATC (1.1 + 1.2)</b>	<b>3.154.128.625,33</b>	<b>3.092.514.051,52</b>	<b>61.614.573,81</b>	<b>2.826.492.402,96</b>	<b>11,59%</b>
<b>1.bis Subtotal tributs gestionats per l'ATC sense impostos anul·lats pel TC (1.1bis + 1.2)</b>	<b>3.181.552.038,13</b>	<b>3.119.937.464,32</b>	<b>61.614.573,81</b>	<b>2.842.945.273,20</b>	<b>11,91%</b>
Impost sobre els dipòsits en les entitats de crèdit. Estatal	50.382.688,30	50.291.136,73	91.551,57	71.438.638,77	-29,47%
Impost especial sobre hidrocarburs (tipus autonòmic)	214.687.903,66	174.344.196,11	40.343.707,55	210.273.217,33	2,10%
Impost especial sobre determinats mitjans de transport	93.662.620,73	86.696.657,46	6.965.963,27	76.340.961,94	22,69%
Impost sobre el joc "on line"	20.849.922,25	20.454.352,22	395.570,03	22.103.028,01	-5,67%
<b>2. Subtotal tributs cedits gestionats per l'Estat no subjectes a bestretes dels recursos del sistema de finançament</b>	<b>379.583.134,94</b>	<b>331.786.342,52</b>	<b>47.796.792,42</b>	<b>380.155.846,05</b>	<b>-0,15%</b>
<b>3. TOTAL NO SUBJECTES A BESTRETES DELS RECURSOS DEL SISTEMA DE FINANÇAMENT (1+2)</b>	<b>3.533.711.760,27</b>	<b>3.424.300.394,04</b>	<b>109.411.366,23</b>	<b>3.206.648.249,01</b>	<b>10,20%</b>
<b>3.bis TOTAL NO SUBJECTES A BESTRETES DELS RECURSOS DEL SISTEMA DE FINANÇAMENT sense impostos anul·lats pel TC (1.bis+2)</b>	<b>3.561.135.173,07</b>	<b>3.451.723.806,84</b>	<b>109.411.366,23</b>	<b>3.223.101.119,25</b>	<b>10,49%</b>
IRPF	9.092.450.356,91	9.092.450.356,91	0,00	8.102.267.522,02	12,22%
IRPF (bestreta tram autonòmic)	8.348.629.880,00	8.348.629.880,00	0,00	7.753.104.930,00	7,68%
IRPF (liquid. pend. tram autonòmic)	743.820.476,91	743.820.476,91	0,00	349.162.592,02	113,03%
IVA	6.700.027.967,39	6.700.027.967,39	0,00	5.928.910.658,28	13,01%
IVA (bestreta participació en l'impost estatal)	6.478.407.040,00	6.478.407.040,00	0,00	5.924.585.418,24	9,35%
IVA (liquid. pend. participació en l'impost)	221.620.927,39	221.620.927,39	0,00	4.325.240,04	5023,90%
Impostos especials sobre consums específics	2.408.371.614,89	2.408.371.614,89	0,00	2.234.455.444,71	7,78%
Impost especial sobre labors tabac (bestreta)	797.043.550,00	797.043.550,00	0,00	782.708.940,00	1,83%
Impost especial sobre alcohols (bestreta)	119.527.800,00	119.527.800,00	0,00	120.913.580,00	-1,15%
Impost especial sobre hidrocarburs (bestreta)	1.181.419.170,00	1.181.419.170,00	0,00	1.162.220.030,00	1,65%
Impost especial sobre electricitat (bestreta)	267.740.410,00	267.740.410,00	0,00	276.694.820,00	-3,24%
Liquidacions pendents sobre consums específics	42.640.684,89	42.640.684,89	0,00	-108.081.925,29	139,45%
<b>4. Subtotal tributs cedits gestionats per l'Estat subjectes a bestretes dels recursos del sistema de finançament</b>	<b>18.200.849.939,19</b>	<b>18.200.849.939,19</b>	<b>0,00</b>	<b>16.265.633.625,01</b>	<b>11,90%</b>
<b>5. TOTAL GENERAL (3+4)</b>	<b>21.734.561.699,46</b>	<b>21.625.150.333,23</b>	<b>109.411.366,23</b>	<b>19.472.281.874,02</b>	<b>11,62%</b>
<b>5.bis TOTAL GENERAL sense impostos anul·lats pel TC (3.bis+4)</b>	<b>21.761.985.112,26</b>	<b>21.652.573.746,03</b>	<b>109.411.366,23</b>	<b>19.488.734.744,26</b>	<b>11,66%</b>

(1) No s'inclouen ingressos tributaris com les contribucions especials i les taxes per prestació de serveis propis de l'administració pública.

(2) Impost declarat inconstitucional per la Sentència 111/2015, de 28 de maig de 2015, del Tribunal Constitucional. Les quantitats negatives resulten de les corresponents devolucions.

(3) Impost declarat inconstitucional per la Sentència 94/2017, de 6 de juliol de 2017, del Tribunal Constitucional. Les quantitats negatives resulten de les corresponents devolucions.

(4) Impost declarat inconstitucional per la Sentència 74/2016, de 14 d'abril 2016, del Tribunal Constitucional. Les quantitats negatives resulten de les corresponents devolucions.

Tal com s'observa en el quadre 2, la recaptació líquida aplicada de gener a desembre del 2017, sense tenir en compte els tributs anul·lats pel Tribunal Constitucional, és de 21.762,0 milions d'euros, un 11,66 % superior al del mateix període del 2016 (19.488,7 milions d'euros). Un 99,50 % d'aquesta recaptació correspon a l'exercici corrent, 21.652,6 milions d'euros, i la resta a exercicis tancats.

Si amb el mateix criteri analitzem només els tributs gestionats per l'ATC, la recaptació líquida del 2017 és de 3.181,6 milions d'euros que suposa un creixement d'un 11,91 % respecte a la xifra recaptada durant el 2016.

Si es compara la recaptació de l'exercici corrent amb el contret de l'any resulta que en el 2017 s'ha recaptat el 99,13 % de l'import contret; quant als recursos gestionats per l'ATC, el 95,88 % del contret; i pel que fa als recursos gestionats per l'Estat no subjectes a bestretes la recaptació ha estat del 85,74 % del contret. En el cas dels subjectes a bestretes la recaptació coincideix amb la del contret, ja que tractant-se de transferències de l'Estat, en el moment en què s'ha produït l'ingrés també s'ha reconegut el dret per part de la Generalitat.

Pel que fa a la recaptació d'exercicis tancats (109,4 milions d'euros), tot l'import correspon a tributs no subjectes a bestretes del sistema de finançament. Entre les quantitats recaptades destaquen els 40,3 milions d'euros de l'impost sobre hidrocarburs, els 17,6 milions del tributs sobre el joc i els 16,1 milions d'euros de l'impost sobre successions i donacions.

En aquest apartat de l'informe tampoc es mostra la informació desagregada per províncies relativa als tributs que gestiona l'ATC pels motius explicats en l'apartat del contret.

#### **4. DARRERS CANVIS NORMATIUS**

##### **Impost sobre la renda de les persones físiques**

[Llei 5/2017, del 28 de març, de mesures fiscals, administratives, financeres i del sector públic i de creació i regulació dels impostos sobre grans establiments comercials, sobre estades en establiments turístics, sobre elements radiotòxics, sobre begudes ensucrades envasades i sobre emissions de diòxid de carboni](#)

*(Normativa autonòmica)*

Amplia les entitats amb dret a deducció per donatius.

Suprimeix la deducció per inversió en accions d'entitats que cotitzen en el segment d'empreses en expansió del mercat alternatiu borsari, amb efectes 1 de gener del 2017.

Modifica la deducció per inversió en l'habitatge habitual per gaudir del percentatge incrementat del 9 % en els habitatges adquirits abans del 30 de juliol de 2011.

##### **Impost sobre grans establiments comercials**

[Llei 5/2017, del 28 de març, de mesures fiscals, administratives, financeres i del sector públic i de creació i regulació dels impostos sobre grans establiments comercials, sobre estades en establiments turístics, sobre elements radiotòxics, sobre begudes ensucrades envasades i sobre emissions de diòxid de carboni](#)

*(Normativa autonòmica)*

Modifica l'objecte de l'impost que posa èmfasi en l'impacte mediambiental que comporten aquests tipus d'establiments per l'afluència massiva de vehicles.

Amplia els supòsits de subjecció i incorpora els grans establiments comercials col·lectius i els grans establiments comercials que disposen d'una superfície de venda igual o superior als 1.300 metres quadrats i que estan situats fora de la trama urbana consolidada.

Reformula la base imposable amb el mesurament del nombre de vehicles reals o potencials que accedeixen a l'establiment comercial, l'afluència dels quals comporta un impacte important en termes de pol·lució atmosfèrica, amb un mínim exempt de 27.000 vehicles anuals.

Estableix el sistema de declaració-liquidació anual per part del contribuent.

##### **Impost sobre successions i donacions**

[Llei 5/2017, del 28 de març, de mesures fiscals, administratives, financeres i del sector públic i de creació i regulació dels impostos sobre grans establiments comercials, sobre estades en establiments turístics, sobre elements radiotòxics, sobre begudes ensucrades envasades i sobre emissions de diòxid de carboni](#)

*(Normativa autonòmica)*



En l'arrendament d'immobles s'entén que es fa com a activitat empresarial quan per exercir l'activitat es té empleada com a mínim una persona amb contracte laboral i a jornada completa.

Modifica la reducció per la donació de diners per adquisició de participacions i constitució o adquisició d'empresa individual o negoci; també s'aplica en cas de constitució d'entitat societària.

Modifica la regla de manteniment en la reducció per la donació de béns del patrimoni cultural que segueix essent de cinc anys, llevat que dins aquest termini mori el donatari o els béns siguin adquirits a títol gratuït per la Generalitat o per un ens local territorial de Catalunya.

Per poder aplicar la tarifa reduïda en donacions, la donació entre vius, o el negoci jurídic equiparable, s'ha d'haver formalitzat en escriptura pública.

Es pot acordar el fraccionament del pagament de l'impost fins a cinc anualitats.

### **Impost sobre el patrimoni**

[Reial decret llei 3/2016, de 2 de desembre, pel qual s'adopten mesures en l'àmbit tributari dirigides a la consolidació de les finances públiques i altres mesures urgents en matèria social](#)

*(Normativa estatal)*

Es prorroga per al 2017 l'exigència del gravamen de l'impost sobre el patrimoni. (Article 4)

### **Impost sobre els habitatges buits**

[Llei 5/2017, del 28 de març, de mesures fiscals, administratives, financeres i del sector públic i de creació i regulació dels impostos sobre grans establiments comercials, sobre estades en establiments turístics, sobre elements radiotòxics, sobre begudes ensucrades envasades i sobre emissions de diòxid de carboni](#)

*(Normativa autonòmica)*

Estableix un mínim exempt de 150 m<sup>2</sup>.

Estableix la no obligació de presentar autoliquidació en el cas que en cas que no resulti cap quantitat a ingressar com a conseqüència de l'aplicació del mínim exempt.

Presentat el recurs d'inconstitucionalitat 2255-2016 contra la Llei 14/2015, de 21 de juliol, de creació de l'impost. Aixecada la suspensió el 20.09.16.

Presentat nou recurs d'inconstitucionalitat 6367-2017, del 31.01.18 contra l'article 4.1 i disp. final setena de la Llei 5/2017, del 28 de març. No es va demanar la suspensió.

### **Impost sobre la provisió de continguts per part de prestadors de serveis de comunicacions electròniques**

[LLEI 15/2014, del 4 de desembre, de l'impost sobre la provisió de continguts per part de prestadors de serveis de comunicacions electròniques i de foment del sector audiovisual i la difusió cultural digital.](#)

*(Normativa autonòmica)*

Declarat inconstitucional i nul, mitjançant la Sentència 94/2017 del Ple del Tribunal Constitucional, de 6 de juliol, per la qual s'estima el recurs d'inconstitucionalitat núm. 4567-2015, interposat pel president del Govern d'Espanya.

### **Impost sobre transmissions patrimonials i actes jurídics documentats**

[Llei 3/2017, de 27 de juny, de pressupostos generals de l'Estat per al 2017](#)

*(Normativa estatal)*

Amb efectes des de l'entrada en vigor de la llei, s'actualitza l'escala per transmissions i rehabilitacions de grandeses i títols nobiliaris (article 62).

[Llei 5/2017, del 28 de març, de mesures fiscals, administratives, financeres i del sector públic i de creació i regulació dels impostos sobre grans establiments comercials, sobre estades en establiments turístics, sobre elements radiotòxics, sobre begudes ensucrades envasades i sobre emissions de diòxid de carboni](#)

*(Normativa autonòmica)*

Modifica el tipus de gravamen en transmissions patrimonials oneroses en la transmissió d'immobles, segons l'escala següent:

<b>Valor total de l'immoble Des de (euros)</b>	<b>Quota íntegra (euros)</b>	<b>Resta valor fins a (euros)</b>	<b>Tipus aplicable (%)</b>
0,00	0,00	1.000.000,00	10
1.000.000,00	100.000,00	En endavant	11

Modifica la no obligació de presentació en la transmissió de vehicles usats en els vehicles de valor superior o igual a 40.000 euros.

Modifica el tipus de gravamen de transmissions patrimonials oneroses en la transmissió de béns mobles que passa al 5 %.

Modifica el tipus de gravamen en els actes jurídics documentats derivats de documents notarials de renúncia a l'exempció de l'IVA que passa al 2,5 %.

Estableix una bonificació del 99% de la quota en els contractes d'arrendament d'habitatges del parc públic destinat a lloguer social.

Estableix una bonificació del 99% en AJD de les escriptures de subrogació de préstec o crèdit hipotecaris atorgat per la secció de crèdit d'una cooperativa.

## **Impost sobre les estades en establiments turístics**

[Llei 5/2017, del 28 de març, de mesures fiscals, administratives, financeres i del sector públic i de creació i regulació dels impostos sobre grans establiments comercials, sobre estades en establiments turístics, sobre elements radiotòxics, sobre begudes ensucrades envasades i sobre emissions de diòxid de carboni](#)  
(Normativa autonòmica)

Amplia el fet imposable per adaptar-lo a la nova regulació de turisme.

Introdueix nous supòsits d'exempció: les estades per causes de força major i les estades realitzades per motius de salut i les de les persones que les acompanyin.

Actualitza les tarifes: estableix una tarifa especial per als establiments situats en centres recreatius turístics en què es desenvolupin activitats de joc i s'estableix quotes diferents per als creuers segons que estiguin amarrats a port menys o més de dotze hores.

Introdueix un nou obligat tributari: l'assistent en la recaptació.

[Decret 141/2017, de 19 de setembre, pel qual s'aprova el Reglament de l'impost sobre les estades en establiments turístics.](#)  
(Normativa autonòmica)

Entre d'altres aspectes destaquen la regulació dels assistents en la recaptació, la regulació del conveni entre l'Agència Tributària Catalana i els agents col·laboradors, la regulació de les anomenades autoliquidacions agregades i es mantenen els dos períodes de liquidació trimestrals (d'abril a setembre i d'octubre a març), amb terminis d'autoliquidació i ingrés els dies 1 a 20 dels mesos d'octubre i d'abril de cada any, establerts en la darrera modificació del Reglament (Decret 60/2017, de 13 de juny).

## **Impost sobre les begudes ensucrades envasades**

[Llei 5/2017, del 28 de març, de mesures fiscals, administratives, financeres i del sector públic i de creació i regulació dels impostos sobre grans establiments comercials, sobre estades en establiments turístics, sobre elements radiotòxics, sobre begudes ensucrades envasades i sobre emissions de diòxid de carboni](#)  
(Normativa autonòmica)

Crea aquest impost que grava el consum de les begudes ensucrades envasades per raó dels efectes que té en la salut de la població.

La base imposable és la quantitat de litres de begudes envasades ensucrades lliurades pel distribuïdor i adquirides pel contribuent amb els tipus següents:

- a) 0,08 euros per litre per a begudes amb un contingut de sucre d'entre 5 i 8 grams per 100 mil·lilitres.
- b) 0,12 euros per litre per a begudes amb un contingut de sucre superior a 8 grams per 100 mil·lilitres.

### **Impost sobre el risc mediambiental de la producció, manipulació i transport, custòdia i emissió d'elements radiotòxics**

[Llei 5/2017, del 28 de març, de mesures fiscals, administratives, financeres i del sector públic i de creació i regulació dels impostos sobre grans establiments comercials, sobre estades en establiments turístics, sobre elements radiotòxics, sobre begudes ensucrades envasades i sobre emissions de diòxid de carboni](#)  
(Normativa autonòmica)

Crea aquest impost que grava el cost que generen les externalitats negatives que la producció, manipulació i transport, custòdia i emissió d'elements radiotòxics provoca en el medi ambient i la salut de les persones.

En data 31.01.18 s'ha presentat el recurs d'inconstitucionalitat 6367-2017, contra els articles 51 a 68 i disp. final setena de la Llei 5/2017, del 28 de març. No es va demanar la suspensió.

### **Impost sobre l'emissió d'òxids de nitrogen a l'atmosfera produïda per l'aviació comercial**

[Llei 2/2016, de 2 de novembre, de modificacions urgents en matèria tributària](#).  
(Normativa autonòmica)

Amplia el fet imposable als vols de mercaderies.

Modifica els tipus impositius i la quota en els termes següents:

- El tipus impositiu és de 2,5 euros per quilogram d'òxids de nitrogen.
- La quota íntegra s'obté de multiplicar la base imposable pel tipus impositiu.

### **Impost sobre les emissions de diòxid de carboni dels vehicles de tracció mecànica**

[LLEI 16/2017, de l'1 d'agost, del canvi climàtic, i Secció sisena del Capítol IX i Disposició final setena b\) de la Llei 5/2017, del 28 de març, de mesures fiscals, administratives, financeres i del sector públic i de creació i regulació dels impostos sobre grans establiments comercials, sobre estades en establiments turístics, sobre elements radiotòxics, sobre begudes ensucrades envasades i sobre emissions de diòxid de carboni](#).  
(Normativa autonòmica)

Entrada en vigor l'1 de gener de 2018

Contra aquest impost s'ha Interposat el recurs d'inconstitucionalitat 5534-2017. Està suspès des del 03.11.17.

Crea aquest impost que grava les emissions de diòxid de carboni dels vehicles aptes per a circular per les vies públiques inclosos dins les categories següents:

- a) Turismes de la categoria M1: vehicles de motor de com a mínim quatre rodes, dissenyats i fabricats per al transport de persones, de fins a un màxim de vuit seients.

b) Comercials lleugers de la categoria N1: vehicles destinats al transport de mercaderies amb una massa màxima admissible no superior o igual a 3,5 tones.

c) Motocicletes: vehicles de motor de com a mínim dues rodes, dissenyats i fabricats per al transport de persones.

### **Tributació sobre el joc**

[Llei 5/2017, del 28 de març, de mesures fiscals, administratives, financeres i del sector públic i de creació i regulació dels impostos sobre grans establiments comercials, sobre estades en establiments turístics, sobre elements radiotòxics, sobre begudes ensucrades envasades i sobre emissions de diòxid de carboni](#)

*(Normativa autonòmica)*

Increment del 10 % en les quotes fixes de màquines recreatives o d'atzar

Màquines de tipus B o recreatives amb premi:

- Quota general: 1.005 €/trimestre
- Màquines o aparells de dos jugadors: l'import que resulti de multiplicar per 2 la quota general
- Màquines o aparells de tres jugadors o més: 2.010 €, més el resultat de multiplicar per 570 el producte del nombre de jugadors pel preu màxim autoritzat per a la partida
- Màquines de tipus B d'un sol jugador, que tenen limitada l'aposta a 10 cèntims d'euro: 412 €/trimestre

Màquines de tipus C o d'atzar:

- Quota general: 1.448 €/trimestre
- Màquines o aparells de dos jugadors: l'import que resulti de multiplicar per dos la quota general
- Màquines o aparells de 3 jugadors o més: 2.896 €, més el resultat de multiplicar per 395 el nombre màxim de jugadors autoritzats.

### **Impost sobre actius no productius de les persones jurídiques**

[Llei 6/2017, del 9 de maig, l'impost sobre els actius no productius de les persones jurídiques](#)

*(Normativa autonòmica)*

Arran de l'admissió a tràmit per part del Ple del Tribunal Constitucional a data 19 de setembre de 2017 del Recurs d'inconstitucionalitat número 4063-2017 interposat pel president del Govern d'Espanya contra l'article 3.1, apartats a) i b) i part de l'article 6 de la Llei 6/2017, aquest impost ha estat suspès en part des del 28 de juliol de 2017, que és la data d'interposició del recurs. Posteriorment, ha estat aixecada la suspensió per Interlocutòria del TC del 28.11.17.

### **Impost sobre hidrocarburs**

[Llei 3/2017, de 27 de juny, de pressupostos generals de l'Estat per al 2017](#)

*(Normativa estatal)*

Amb efectes des de l'1 de juliol de 2016, s'estableix una devolució parcial pel gasoil utilitzat en l'agricultura i la ramaderia (article 63).